本館告白刊例

[illegible]日以後每行大洋一角[illegible]分◉[illegible]加倍[illegible]行起碼[illegible]加半◉短行五十字起碼第一日每字大洋五厘第二日至第七日每字大洋三厘第八日以後每字大洋二厘五毫多則以十字遞加

本館定報章程

預訂全年連郵費九元◉半年五元◉一個月九角◉日本全年九元◉西洋全年十六元◉如由民局寄洋其寄費須由定報者自付

時事新報

中華民國三年三月十九日（即舊歷二月念三日）星期四第二千二百四十一號共四張售洋二分六厘

館設上海英租界望平街一百六十二號門牌　電報簡碼六六九〇　電話號碼一七八六

南京購閱本報諸君鑒

啓者本報自十八號起寄往南京報紙改良郵遞與上海總局訂明裝成特別包件由早車運甯到甯直接進城以期先覩爲快南京分館仍設中正街凡愛讀諸君及批訂本報者新向本分館魯君廉溪接洽如有惠登廣告均可一律辦理下關仍有分館亦歸魯君幷聞

本館特別啓事

自三月二十號起所有前清郵票無論已蓋未蓋中華民國字樣者凡外埠以郵票寄來定報概不收用特此佈告　本館啓

上海演說報通告

本報宗旨激發國恥提倡國貨統一國語輸布世界智識溝通朝野感情凡報紙篇幅大則不能盡有能通俗售價貴則不能普及本報力矯此弊言簡意賅價廉物美均記實事不涉游詞謠惑之言尤所力戒而聽有手此一紙普通學術緊要新聞已可無待外求學校生徒水陸軍人家庭婦孺尤爲合用各處教育會宣講所多採購爲演說資料出版年餘已有分會六十餘處會員二千餘人持報演說成績昭著六合分會於演說時有九龍會黨當場繳出票布甚多此其明效大驗也報價每份大洋一分全年三元六角外埠每日寄全年連郵費五元四角半年兩元七角隔日寄全年連郵費四元五角半年兩元二角五分空函不復郵票代價以一分半分者爲限滿一元新寄匯票　上海卡德路本社啓

上海律師公會開會通告

本月十五日因到會會員不足法定人數未能開會茲再定於本月二十九號（即陰歷三月初三日）一時在四川路二十六號開定期總會此次關於補選及提議事件甚多屆時務祈惠臨本會集議如本人有事故者可派代表到會以免人數不足再本會會則已於本年二月間經司法部認可准予立案所有入會費及經常費二月以前未繳者仍照舊章五元計算二月以後改照新章徵收務於本月二十五日以前繳來如過期不繳當遵照本會會則第五條辦理合幷附聞除發通知外遵照會則第十三條登報通告　上海律師公會會長陳則民啓

商民購貼印花稅票者注意

浙江安徽　山東江西　江蘇合登廣告載第一張三頁

甯紹公司定陰歷二月念六日即禮拜日開臨時股東大會廣告

本會報告去年營業分送帳略股報告新船工程股款不足仍擬續招並款以敷抵新船之價爲限務請各股東於是日午後二點鐘莅會議決進行無任企盼　會所仍在四明公所特此通告（恕不另發入場券）

商務印書館重行聲明

凡未蓋中華民國戳記之前清郵票本館早已遵照部令截止不收今定於陽歷三月二十號爲止即已蓋中華民國戳記之郵票亦一概不收特再聲明

郵票購書諸君鑒

交通部令凡未蓋中華民國戳記及前清舊郵票一律作廢定於實行本局自三月二十一日起截止收用　此後諸君如用郵票購書祇用民國新郵票舊郵票概不收用　特此奉告即請公鑒　中華書局啟

輪船招商總局發息換股廣告

招商局民國二年即舊歷癸丑正月起至十二月底第四十屆結帳業已告竣曾經董事會公議每股發現規銀七兩五錢另發漢冶萍頭等優先股票銀幣十元定於舊歷三月初一日起憑摺照支並經董事會議決照各股東函請改換新股票將本局全盤產業公估實值分填航業產業兩種股票以發息之日爲換股之起期均於舊歷正月二十一日特開股東大會議決在案茲請各股東於本屆取息時務將股票股摺一同檢齊交來本公司註銷舊股票摺先行換給收據從換給收據之日起俟三十日後即憑收據換取新式之航業產業兩種股票摺凡執舊股票摺一股者應換給航業股產業股一股股多者照此遞加再各股東欲將舊執股票更換戶名以及或分或併均請開明清單以便照辦諸惟台鑒

華洋商業調查錄出版

定價每本大洋五角　發行所本館營業部
分館處各省本報經售暨代派處
本館特白

◉中華民國三年三月十九日（即甲寅年二月二十三日）（星期四）第二千二百四十一號◉

（中國郵政總局特准掛號立券之郵）（明治四十二年三月念八號第三種郵便物認可）

彙報新刊三

精圖說　繡像商業　新錄　小說　記　日　發行

辦學諸君鑒　共和論說初階三冊每冊三角　進階四冊每冊三角　啟蒙教科書

是書自出版以來銷數已達十餘萬冊曾經各省教育司評定飭令各學堂購用並承各處來函嘉獎謂筆意清新文法完備由淺而深層次井然誠小學堂必備之課本小學生不可少之具也現今各處紛紛添購存書不敷分配特再星夜趕印以副雅意又本局所出之華英合璧方字中西兼備圖畫精良兒童得此既知中文又識英文誠共和國民教授子弟必讀之程文近因各處紛紛購大批購配格外從廉請各處辦學諸君速來訂購　又神州女子新史一書搜羅宏富評語精當有志講求女子歷史學者不可不手置一編精製洋裝一巨冊售洋一元五角　七角　每盒千字價洋
上海四馬路東神州圖書局啟

單級小學用書目錄

修身課本四冊	實價每冊四分
修身教授本四冊	實價每冊八分
國文課本八冊	實價每冊五分
國文教授本八冊（前四冊後四冊）	實價每冊一角五分
算術教授本二冊	實價每冊一角
體操法一冊	定價三角

上海棋盤街元字九十九號　中國圖書公司發行

儀器　大廉價　文具

本局添設文具儀器部發售學校用品如◉物理器械◉化學材料◉博物標本模型◉測量繪圖器械◉體操用具◉風琴樂器◉手工用具◉幼稚恩物以及石板鉛筆紙張墨水各種文具無不具備物品精美價格低廉各大埠分局亦有出售特此佈告

上海河南路中華書局發行

商務印書館聲明代印証券被窃

本館承印政府發還蘇路股本有期證券於本月九號在福州路發行所門首送貨車上被竊失去自五萬八千〇〇一號起至五萬九千號止計原股本每張五元證券一千張除報告交通部及蘇路股款清算處聲明作廢並報捕緝查外用再登載中西各報將此項被竊證券作廢登報後發生一切交涉均由本館擔負責任與交通部及蘇路股款清算處無涉再如有人拿獲該證券全數送交本館者酬洋二百元通風報信因而拏獲者酬洋一百元

下關願設電話者注意

下關電話分匯去歲兵燹損毀殆盡下關爲商埠繁盛之區亟宜恢復舊業以便商旅而利交通本局於三月一號接辦以後首先計畫及此茲已租定匯所購備機器即日興工凡下關公署商店居戶願裝設電話者請速來局掛號隨付裝費銀十四元押機費銀三十四元本局當依掛號之先後爲裝設之次序機號無多幸勿觀望特此佈告　南京電話局敬啓

教育部審定　中學師範教科書

上海中華書局發行

特點說明

各書均遵部章編輯體例分量極爲勻稱材料皆取最新學說注重應用編者皆具經驗確合中學師範程度

注意

下列各書審定公布者以○爲記批准審定者以◎爲記已送審定者以◉爲記

（甲五）

◎	中學修身	四冊每冊二角五分
◎	中學國文	四冊每冊六角
◉	中學文法要略	一冊六角
◉	中學本國史	二冊每冊七角
◉	中學東亞史	一冊七角
◎	中學西洋史	一冊七角
◎	中學本國地理	二冊每冊七角
◎	中學世界地理	一冊七角
◎	中學算術	二冊每冊六角
◎	中學代數	二冊每冊五角
○	中學動物	一冊八角
◉	中學植物	一冊九角
○	中學生理	一冊六角
○	中學經濟	一冊六角
◎	中學法制	一冊七角
○	中學英文	四冊第一冊七角二冊九角三冊一元四冊一元三角
○	中學英文法	三冊第一冊五角
○	師範心理學	一冊六角
○	師範論理學	一冊四角
◉	師範教育學	一冊七角

●中華民國三年三月十九日（即甲寅年二月二十三日）（星期四）第二千二百四十一號●

教育部審定之商務印書館單級教科書批

初等小學校 單級修身教科書 甲編第一第四乙編第一第四各冊 教授書 甲編第一第四合冊乙編第一第四合冊 國文教科書教授書 各第一冊 編纂均甚合法修身教授書條理尤爲明晰作法亦極切要 各書間有一二可酌之處尚屬小疵改正後送部覆核准作單級初等小學校用書 單級教授要項 一冊簡略而 甚切實用 其中 尤多經驗之言 准作單級初等小學校教員參考用書 算術教科書及教授書 各一冊已悉此書 教材教法均合單級教授之用准予審定 作爲初等小學第一學年第一學期學生及教習用書 三年元月二十八日

五折出售

單級修身教科書 甲乙編各九冊 洋裝每冊定價八分 華裝每冊定價五分
單級國文教科書 十二冊 洋裝每冊定價一角二分 華裝每冊定價八分
單級算術教科書 十二冊 洋裝每冊定價一角 華裝每冊定價六分
單級教授要項 一冊 定價八分
單級修身教授書 甲乙編各六冊 洋裝每冊一角六分
單級國文教授書 十二冊 洋裝每冊二角
單級算術教授書 十二冊 洋裝每冊二角
單級教授談 一冊 定價一角

本報特別啓事

本報第二張中所載慈禧太后一欄 久受閱者歡迎 近得慈禧太后畫像記即出自美國女畫工喀爾氏手著其中多與清宮二年記相聯屬之事而味尤雋永亟譯之以公同好其原譯之慈禧太后限於篇幅暫時停栞特啓

外論

約法會議及中國之將來（續）

▲譯字林西報

約法會議本星期開幕矣嗣後中國政治之狀態又將一變而袁氏之權力又增一級矣。縱觀近來中國之政局。國中之情形。無不日趨於獨裁專制之域。如水之就壑。沛然莫之能禦。、識者固早卜專制之復活矣閱者諸君疑吾言乎請觀政局變遷之種種以明之自去年國會解散後總統以政治議會繼之然政治議會諸議員皆先意承志維謹維慎一以袁氏之意旨爲轉移。故政治議會者特袁氏之機關。而代其任咎之所也。於是乎倡議採用總統制而內閣制將廢即國務總理一席亦將裁撤矣同時各省都督民政長等復述電中央請解散各省省議會目之爲阻撓行政侵奪權利聯絡亂黨 舉凡種種不法不義之罪。咸歸之省議會。中央亦不加思索。不詳討論。貿貿然下命解散之。此時中央之權力鞏固 已甚而復患 其不足也於是有倡議裁撤各省民政長者。苟裁撤民政長之議而實行。則武人專制之局已成。國中二十餘省盡置武人以治之而由一人總其事如是而不成專制者未之有也此後制定中國憲法之事將由所謂約法會議掌之蓋所謂有政治經驗而有實行之效者也該會議員亦有前省議會中人者然 選舉之者。皆爲都督等親信之人。故其所選出者。亦爲不越出其範圍。此等人亦不得謂之人民之代表。其所建議。亦不得謂之代表民意。而他日所訂定之憲法。亦決非人民心意中所渴望之憲法也。然則此種機關目之爲何物亦惟代表袁氏心目中日夜縈帶而不去之政府而已。若謂之民意機關。吾不信也。袁氏今日之所爲若廢省議會也行總統制也開約法議會也自表面觀之似嚴厲風行銳不可當然不知已誤入歧途而不可返也苟袁氏誠以中國爲念而以心共和選賢任能與民更始則風雨漂搖之中國雖不能一躍而躋於隆盛之域然其外來之種種激刺亦可一概消滅苟能盡力行之則十數年以往未始不足與列強相頡頏此各國人之所能道抑亦華人之所深知者也。例如當國會紛擾之日。議員坐享月俸 而不 議事之時。袁氏若不袖手旁觀。一聽其泯泯棼棼。而至於亡。則國家亦何至淪於不可收拾之境。蓋已早超登彼岸矣。又袁氏苟不存復舊之意而引用舊官僚以剷除新政則借款亦安至如之困難乎凡此種種皆爲根本問題袁氏當先解決之而後始可廢撤共和而復其舊也故華人之識見遠大者咸謂袁之爲此實操之過急而預卜亂事之將興 此所以有白狼與張勛連絡。而黃與孫文等助白狼以軍火。而爲之後援之謠也。事雖莫須有然亦可見人民心理之一斑矣張勛吾曹知其爲袁之友彼孫文者吾知爲一耶穌教徒則未必協助暴悍之白狼而張其焰孫文果接濟白狼與否尚不可知而近日袁氏命令中大書孫文與白狼通謀夫如是而欲鎮人心猶緣木而求魚也欲人民之安靖得乎揣其意不過曰政府頗注意於國中之謠言亦注意於白狼之行蹤今白狼雖幸漏法網然政府方預防孫黃故無暇及之日後當勦獲之也此命令之措詞異常狡猾蓋欲藉以慰人民。而使知政府對於國中之擾亂。莫不注意。而預爲之備也。然袁總統幸毋徒有其言而無其行也他日之論袁者將不評論其訂憲法之力而將議其維持治安之責矣

來稿

鹽政補救策（續）（張謇）

淮南鹽如聽其自然不以法令消滅之則商人雖不往買彼可私煎賣與私販蓋私販無稅但使淮南鹽本每斤不過二十餘文仍可驅逐淮北之賤鹽而代之吾知丁恩必曰吾有緝私在是可無慮試問現在鹽場豈無緝私乎能悉改用印度之緝私乎蓋法令之能行必不甚遠於人情若始則任其自由製造不爲限制既已製成鹽矣官既不收商又不運而欲使鹽戶坐以待斃雖有嚴刑峻法無所用之光復後實行就場征稅者惟廣東與四川廣東歲入減少三分之一四川則減少過半兩省之貴鹽並不因商之不運而消滅無非自製自賣變官鹽爲私鹽而已蓋丁恩初來中國未知吾國鹽場之散漫鹽戶之赤貧鹽本之懸殊故有就場征稅之議即謇十餘年來亦主此說近與同志改革鹽法者反覆推究故亦贊成以專賣爲過渡階級而進求達至就場征稅之目的丁恩初見長蘆鹽場之整齊以爲可行圜場聚製迨至山東奉天見鹽灘多至二三千處遂主鹽歸於倉之議現自兩淮歸來又以設置場警先平鹽價爲必要預料閩浙歸來必與謇所主張不背不遠惟丁恩主自由買賣謇主商運爲主商運不便之處則官運副之蓋彼未知交通之不便自由買賣可行於近場之地方不能行於遠場之地方勉強行之必有食貴食淡之處至於小賣由人民自由買賣則彼此相同而謇尤寓有化私梟爲官販以弭無窮隱患之意非丁恩所知也

一鹽業銀行成立之必要 銀行資本五百萬元現定於合同附件內可速行提出組織不但可供整理場產及收鹽資本之流轉於經濟上之影響尤大現在鹽款均交外國銀行所收入之各省鈔票均須減折兌換外國銀行鈔票（如廣東奉天等）虧耗甚巨在場收稅實行向之在銷地納稅者今一併在產地征收無此銀行商人無以周轉現在通商口岸外國銀行鈔票已盛行如我不設立則五國銀行必將在產鹽地方遍設分店以操縱我內地之幣制權關稅雖外人征收而收稅仍係中國之官銀行不過到期提供於外國銀行耳今宜仿此成例速組織鹽業銀行以補救內地之金融惟合同內載明須與五國銀行協商至多不過銀行之大班聘用外人以堅其信而實際上利權之收回已多矣當借款初議之時謇即主張設鹽業銀行鹽稅統歸該銀行征收聽外人之稽核何至如今日因稽核鹽稅而侵及於鹽政哉

一土鹽之取締方法 黃河兩岸之硝鹽偏及七省爲最難解決之問題均稅條例雖以禁止爲原則征稅爲例外不過紙上具文前由長蘆稽核分所請云辦法丁恩以現時不能顧及爲詞似亦束手無策矣據謇意見爲治本計當於城土地方四周與中規度開河河之內周築小堰如通海海濱開墾灘淡法滷淺土淡硝自不出可以耕種鹽墾兩利然所費較巨且須有本地曉事人任之非數年所能奏效爲治標計不外禁征收三策其零星不成片段個人私熬者一律禁之其已設廠剷灘者仿印度取締硝鹽辦法凡建築之工場存積之地方製造之產額均由鹽務官吏嚴行監督征以與鹽稅同一之稅率均稅實行引地已廢改銷地緝私爲馬警專供巡緝私製私賣之用果能實行此策寓禁於征專製硝鹽者無利可圖不禁自絕矣其專製硝之大灘可酌留數處凡副產之硝鹽可由政府收買專供醃臘硝皮及農工用鹽之用不以此供食鹽則市上出賣者一望而知易於辨別或設鍊硝廠以供軍用亦可

一近場食私之辦法 向來近場之地大都食用私鹽已成習慣一旦強令食官鹽勢難辦到有主張近場各縣劃出爲特別辦法逐年加稅以達均稅之目的此法未始不可行然不可無限制蓋意凡近場之地設官鹽店類乎平糶每人不得過三斤專供自食不准轉賣蓋搗毀鹽店皆下等社會居多如此則貧民皆食平糶之鹽上中社會食普通之鹽即使皆食平糶之鹽其損失鹽稅以全國計不過一小部分斷不越出百里之外也前清舊制有老少鹽意亦相同惟彼以販賣爲目的此以自食爲目的立法既異功效自別丁恩淮北意見書亦云近場四縣准其向場購鹽少收鹽稅每戶以二十斤爲限只准自食意亦猶是惟食戶所不能到場購鹽勢必問接與今日之票販無異二十斤亦太多不如准人民多開官鹽店平糶之爲愈也（完）

小說

家庭小說 珠圓玉潤（八十二）（鋼影）

哈羅夫人道怎麼好了瓜爾佳道我勸子爵索性把這事告訴了他們二位說要在他們兩人之中選擇一人做雷興子爵邸的繼續人他們知道這個關係很大自然大家也不似從前了我們就在這個當兒瞧出一個優劣來子爵道這個可使得嗎向他說了明明是發出一個教他們競爭的號令來這豈不是很可憐的嗎瓜爾佳道如今也說不得了有這一個法子終得試試不然終久這樣決斷不下可怎麼好呢子爵瞧着哈羅夫人的臉兒道就怎麼辦可行不行呢哈羅夫人自己也想不出別的主意又一向尊崇這老律師的意見便道子爵瞧怎麼辦呢子爵道哈羅夫人既然沒有異見我們就從瓜爾佳先生之言明天午餐以後我們便邀了石韞美玉家母女和川媚明珠到我這裏來索性明明白白的告訴他們便了這一天晚餐以後大家也沒有什麼事兒子爵和明珠美玉兩個人在那裏閑談因講起領地上種種的事兒美玉道今天甥女到了這綠蔭村三次那地方很覺不好子爵愕然道怎麼緣故美玉道那個村中不是都是那農家所住的一帶長屋子嗎子爵道不差這都是吾領地中的佃戶美玉道依甥女說不如把那一帶屋子都拆毀了傍人都不打緊把個石韞夫人聽了大驚失色說你這丫頭不是瘋了嗎好端端的屋子怎麼無故的要拆毀他呢

專電

●今日（十八）上午十時·約法會議·在前參議院舊址·行開會式·各議員·均服禮服蒞會·十時三十分議員及職員政府委員均就席·推議員中年長者馬良·爲臨時主席·宣讀頌詞·總統代表孫寶琦暨國務員·致頌詞·各員向國旗行三鞠躬禮·禮成退席·政府委員·係余棨昌阮忠樞夏壽康諸人·

●劉冠雄電告黃岡兵變已平·誘煽譁變之管帶某宵遁·餘已繳械投誠·饒平一帶安靜如常·

各埠大藥房 洋貨號 經理 沈製 鏡面散 真牌 有利上加利

各埠大藥房 各大洋貨號惠鑒 謹啓者本醫室發行之沈製鏡面散專治男

謹防蠢動之警告

今何時乎非發榮滋長之春令乎春者蠢也言萬物蠢動也蟄蟲振啓之舉達人身毒亦即乘時而發惟梅毒一症爲尤甚往往一經毒發甚至致容缺體者有之然則明哲保身之君子當此萬物蠢動之時可不及時而預防乎凡曾患楊梅結毒下疳橫痃魚口便毒及一切毒瘡之症雖求一時之痊愈而餘毒未盡者易感春氣而發動此無他緣各種瘡毒均有毒質凝滯

酒刺　紅癍　白點　油光　滯氣　瘡疤　痘疤　狐騷臭　汗斑　等類靈效昭著各埠有經售小號因嚴杜假冒此次大加改良取消鉛印仿單除粉刺
處發信外省紅登報廣告本主人意圖推廣不在利計此次改良後如蒙各寶號欲經理者及已經經售者請直接惠顧現銀照原批折扣自登報日起一各月經理
內特別新章另加贈送以期各經售家利益豐厚得以衆力擴張凡我同胞欲求面美如玉請認明眞牌沈製珠粉羊脂鏡面散有餘年氏小像藍龍商標
又印銅版仿單上海英美會書官告示中外醫生驗每料六瓶二元五元單料
色振須切記總發行上海山西路二百二十五號門牌
人壽醫藥室餘年
每洋五瓶每瓶大洋二角五分外埠不加寄費郵票通用不扣

●比利時君主贈袁總統武大綬利物保德大勳章・由駐京比使呈遞・此為外國元首贈民國總統勳章之始・

●英文北京日報稱日人・現又運動招商局借欵・以該局財產為抵押・

●美政府以巴拿瑪運河・本年工竣・擬即以所用土工機械・為我導淮・聞已得政府同意・

●國務院派王孝絢等勘測建昌一帶煤油礦・

●政府將與瑞士暹羅古巴巴拿馬諸國訂約・

●俄使館衛兵・於昨日撤退・僅留哥薩克馬隊四十名・

以上北京專電

●陸軍部財政部會核蘇省軍費・訂為每月四十五萬元・較現支減少二十萬元・

●省會警廳呈請財政司發給春季警服費・計二千四百六十四套・每套價四元二角・共一萬三百五十元八角・

●省公署委潘季儒・接辦江蘇銀行・其令行前經理陳煇德之文・本令陳點交帳件之外・並須將放出欵項・清收欵聽其交帳而止・財政當局・大不滿意・謂任令挪延・殊失疾雷不及掩耳之本意・故頗不信任潘・聞滬來信・陳潘已定期日交替・

●韓省長電催莊蘊寬馬良・速赴約法會議事務處報到・以便赴會與議・

●韓省長面諭秦河工局局長馬廷樹・凡未經挑挖之處・務須一律淺挖・以免再有倒坍之虞・

●海州漁團局局長・附亂有據・經馮督電令白統領寶山・將該局長就地正法・

●宜興陶戶缺資出品・未能踴躍・當由該縣出品分會・呈請省長量予接濟・

●省長特派侯鎮平視察龍潭西山各煤礦公司・礦產開採詳情・

●省公署三月概算・二萬七千餘元・經審計分處・審查議減・總務處財政司人員伙食一千一百餘元・

●江甯縣學務委員李西垣・暨縣視學孫越僊・奉左知事指令・於昨日(十七)分往各女學調査試驗・

●省公署顧問黃以霖・昨日(十七)赴常熟・察看白茆河工・今晨回甯・

●禁烟處處長呂長鏞・已於本月十四日到處任事・

●內務司長馬士杰決計辭職・聞不日即擬離甯・

以上南京專電

●龍督晉接總統電・飭令痛裁各軍・惟以龍督態度觀之・恐難實行・

●本省官商議決以設立銀行發行公債・徵收新稅・發行新幣・為整理紙幣方法・現已電部請示・

以上廣東專電

●內務部來電・所有舊存古物・須力加保護・

●閩屈省長有一極秘密處・置今日亂黨文告・上諸袁總統・

●國會及省會候補當選人・本已由各縣嚴重調査合格與否・現得部電取消・

以上杭州專電

命令

十七日大總統命令

任命張鳴岐會辦廣西軍務此令

任命吳俊陞為洮遼鎮守使此令

任命張翼廷為奉天國稅廳籌備處處長仍兼財政司此令

代理國務總理孫寶琦內務總長朱啓鈐呈據江蘇民政長韓國鈞呈稱任命裴躍琳張鏡寰為祕書應照准此令

代理國務總理孫寶琦內務總長朱啓鈐呈據江蘇民政長韓國鈞呈請任命金祖澤為祕書應照准此令

司法總長章宗祥呈稱署江蘇第一高等檢察分廳檢察官吳棨爺籍隸甯屬例應迴避擬請開去署缺另候任用等語應照准此令

司法總長章宗祥呈請任命倪炳署江蘇第一高等檢察分廳檢察官劉鴻樞署江蘇第二高等檢察分廳檢察官徐沐三署江蘇丹徒地方檢察廳檢察長李琦署江蘇武進地方檢察廳檢察長應照准此令

司法總長章宗祥呈請任命程崇署黑龍江高等檢察廳檢察官楊振翮署黑龍江初級審判廳推事張宗海署黑龍江高等檢察廳書記官長應照准此令

兼代陸軍總長周自齊呈據管理圓明園事務長官江朝宗呈稱擬以德克精額補正藍旗營總瑞年補正藍旗護軍參領秀斌補鑲白旗副護軍參領請予准補等語應照准此令

阿拉善親王塔旺布彔克扎勒授為翊衛使科爾沁左翼中旗勒濟克多諾爾布林沁扎木蘇科爾沁右翼後旗輔國公烏恩虎布彥博尹德勒格爾喀喇沁右旗輔國公扎木遜朗扎布均授為翊衛副使此令

兼代陸軍總長周自齊呈據管理圓明園事務長官江朝宗呈稱正藍旗營總秀斌平日辦理旗務未能裕如惟該員心地端慤尚堪錄用擬請以副護軍參領降補等語應照准此令

兼代陸軍總長周自齊呈請將張佩紳授為陸軍步兵上校應照准此令

特約路透電

●十七日東京電・當道於海軍受賄案・拘捕之六員皆以吉田之供詞為據・吉田乃西門子公司之辦事員該公司與海軍官員之往來・輒由經手・今日下午忽在東京獄中自縊而死・其屍經官相驗後即付其戚屬・

◉十八日東京電・聞吉田自盡之前曾完全供認一切・

●十七日漢口電・據川省來電有匪圍攻墊江・毀城一部份惟地方官仍堅守未退・重慶已派兵馳往援救・

●十七日成都電・胡督電請楊維・仍回川省辦理警政蓋目下急需一剛毅之員鎮壓本省匪類也楊維覆電・謂一俟事竣即擬回川・胡督此舉極當蓋今惟楊維不畏哥老會且有辦理警政之資格也

●十七日貴陽電・路透訪事游歷貴陽縣經過大小道路皆未見有罌粟・上年禁種・確有進步・惟開州縣知事於縣北一帶未能拔盡・故該處目下罌粟頗多開州縣街中多有公然開賭者

●十八日漢口電・據老河口來電官軍在淅川廳與匪大戰・十一小時匪已敗退・淅川廳瑗威路德會之關杜君夫婦時均無恙老河口現恐匪將復至・

●昨發出之十七日漢口電謂老河口平民・為匪殺死・一萬五千五百人係一千五百人之誤特此更正

△譯電▽

三月十七日北京電・約法會議昨會時總統訓辭・當由國務總理孫寶琦宣讀辭至簡短且無詞藻大致謂望議會能盡其心力以救國家之垂危勿如前國會之無補時局而已

十八日北京電約法會議總統訓辭・略謂約法會議之設立實為修改約法。增進國利民福之機關・約法由南京參議院之各都督代表所制定爾所從事修改其理由有二・一則以其純屬臨時性質一則束縛政府太嚴至不能盡其設施總統為人民代表固已備嘗此苦夫琴瑟不調則改絃而更張今約法亦猶是也前此政治議會各議員呈請召集約法會議修訂憲法故特召集斯會諸議員皆為富於經驗具有政治學識之人今日中國政策以何者為宜該員等當必研究有素今民國已形鞏固而約法尚不足以行遠故早日制定新憲法・為刻不容緩之事總統對於約法會議甚望其熱心從事而使中國人民同享永久之幸福云云馬良在該會中年事最高推為臨時議長秘書長王君及國務院代表・相繼演說各議員咸向國旗行三鞠躬禮而散約法會議・議長一席大約為許世英・或孫毓筠・副議長則已定施愚・

同日又電・約法會議議員到會者四十四人孫毓筠以四十四票當選為議長・施愚三十八票為副議長・孫毓筠演說略謂編纂憲法・當審國情・各議員不可徒泥西人成例云云施愚謂他日新憲法非特就約法加以修改而實中國之根本法云云該會議員幾盡一毛・且多有童禿者・

三月十七日柏林電・中德協會・以增進二國之經濟關係為宗旨業已正式成立・訂定章程除男爵南摩氏外尚有烈勃爾氏威爾氏及軍長羅沙爾氏等皆為會員・

十七日柏林電・德海軍大臣斗畢芝大將於帝國議會之預算委員會盛稱膠州租借地經營之善・外務副大臣徐墨門氏聲言袁政府應得外人之信任・惟撤退北京駐兵之期・則尚未至云

以上譯德文報電

據英文京報載稱外間盛傳日人於長江一帶助革黨起事・當宜昌兵變時有日兵艦一艘駛至宜昌翌晨已杳復聞有日魚雷艦一艘偕二華船・駛抵安慶・行蹤甚秘云

譯大陸報

三月十七日北京電白狼敗官軍於河南之荆紫關・現方進逼陝西之西安府・

譯路透電

公電

●地方經費分別彙報電　各縣知事覽自治機關奉令停辦前由本民政長訂定執行細則通令各縣將經理事項及所管財物限三月三十一日以前完全結束彙報省公署在案現奉內務部電飭將所有地方經費分別原有新籌及由官治劃歸與不正當之收入四項彙造清冊儘三月底報部等因查舊有地方公款及附稅應以原有論地方所籌特稅以新籌論舊係官款現歸地方者以官治劃歸論原非法令所許之各種收入以不正當之收入論以上四項辦法案經部定各該知事務即恪遵定限册報到署以憑彙轉毋稍遲延干咎民政長韓諫印

▲尚有公電在第二張第一版▼

△時評一▽

煙案罰金（二子）

區區一罰金。中央欲以之劃歸司法。而各縣則欲以撥為賞金。從中央之說則禁烟經費致有不足。從各縣之請則國庫又嫌創減。韓省長調停其間。乃以審判廳之案歸之司法經費。縣知事之案則提出五成以為鼓勵摘發者之用。其心至苦而不可以厚非。然統一財政之道。必歸之國庫。然後再由國庫一一分配。乃為正當。若上有綜核之權。而無分配之責。致令下焉者經費拮据。以與上爭。國中竟成一互相攘奪之象。無論省長是說。未必果能平兩方之心。即暫平焉。此等彌補移挪之法。又豈治本之策乎。

痛手足拘牽或覺肌膚搔癢發見小痒即是積毒復發之朕兆急宜服清血解毒之藥為愚患預防之計顧清血解毒之藥多矣而要惟美國化學博士司拔藍先生發明之海波藥為清血解毒無二之珍諸患藥以專清血液善解毒之海草製成專治花柳毒症及各種疔瘡險症兼治婦女月事不調赤白帶下子宮內爛等症無論新舊毒立能拔除淨盡非但品消滅且血液清潔日臻强壯歷經試驗卓著奇功本藥房得此秘方誠心製售願舉普天下人身蘊毒一掃而空之值毒發動之時苟能一經發動即時照服自能其毒於無形保身者幸勿貽悔於噬臍
清血解毒海波藥每瓶洋二元每打洋二十元服法另詳仿單
上海四馬路五洲大藥房啟

中華民國三年三月十九日（甲寅年二月二十三日）（星期四）第二千二百四十一號

中華民國三年三月十九日（即甲寅年二月二十三日）（星期四）第二千二百四十一號

旅行之佳伴其惟三砲台乎

三砲台香烟係英國倫敦威爾司名廠所製每包裝十支或二十支每罐五十支欲購者請向環球各處上等售烟家購取可也

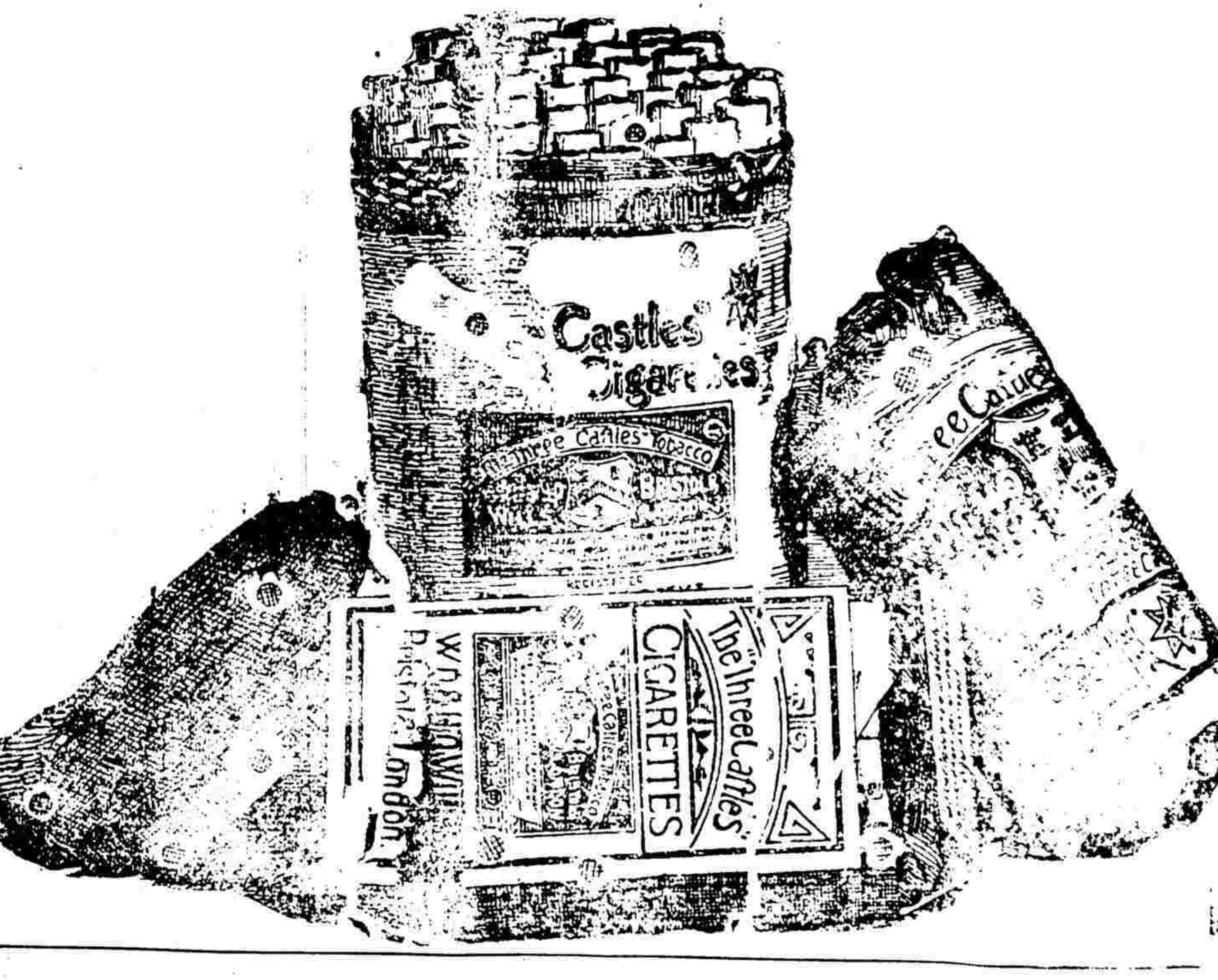

最精美最豐富 新劇雜誌出版

五月一號出版

淮陽 歷職民 沈半梅 徐 新世界 許嘯天 夏秋風 王鈍根 孫雪泥 江左書林 茗香堂

預約券 經售處 申報館 時事新報 中華圖書館 國華書局 掃葉山房

發行人 管義華 張蝕川 胡寄塵 編輯人 柳亞廬

介紹西醫孫介謙

孫君向在浙任大英醫院歷任嘉興大美醫院醫務醫術精良聲望夙著善治男婦內外科產科眼科喉科兒科急診難產各種疑難雜症無不着手成春此次移硯到滬同人等極爲歡迎用特登報表揚以告滬上之求醫者孫君不欲以醫術爲營利竈但求普濟社會乃從其志茲代訂診例門診早九至十二時五角過午一元○出診下午一至六時四元復診減半早晚加倍○送診星期二五早七至十時不收診金診所設北浙江路新衙門南首晉康里二弄七百二十九號

周金箴 朱葆三 祝大椿 貝潤生 嚴漁三 傅筱菴 高子白 李馥蓀 同啓

浙江 山東 安徽 江西 江蘇省國稅廳籌備處公署諄勸商民依法貼用印花稅票以享保護權利廣告

查印花稅法早經頒布凡在開通邑埠已能逐漸遵行而風氣閉塞之區今仍懷觀望推原其故蓋尚未知此項稅法所取給於商民者極微而所以表示契約之信用者爲甚大也茲再摘錄稅法緊要條文加以說明開列於後廣爲布告商民人等務宜加意注重凡有應貼印花稅票之件要在收受契約人責成出立契約人隨時依法貼用勿任圖省些微致所立契約等於無效非但遇有事故涉訟法庭官不爲理即出立契約人亦可以未貼印花之故從而反悔圖賴使收受契約人受莫大之損失然能照章貼用則此弊自可杜絕本處長爲保護商民權利起見不憚諄諄勸導我商民其敬聽焉

印花稅法摘要

第二條 各種契約簿據分爲二類稅額如左

第一類十五種 發貨票價值銀元十元以上貼印花一分 寄存貨物文契之憑據價值銀元十元以上貼印花一分 租賃各種物件之憑據價值銀元十元以上貼印花一分 抵押貨物字據價值銀元十元以上貼印花一分 承種地畝字據價值銀元十元以上貼印花一分 當票價值銀元十元以上貼印花一分 延聘或雇用人員之契約價值銀元十元以上貼印花一分 鋪戶所出各項貨物憑單價值銀元十元以上貼印花二分 租賃及承頂各種鋪底之憑據價值銀元十元以上貼印花二分 預定買賣貨物之單據價值銀元十元以上貼印花二分 租賃土地房屋之字據價值銀元十元以上貼印花二分 銀錢收據價值銀元十元以上貼印花二分 支取銀錢貨物之憑摺每個每年貼印花二分 各種貿易所用之帳簿每冊每年貼印花二分

第二類十一種 提貨單 各項承攬字據 保險單 各項保單 存款憑單 公司股票 匯票 期票 遺產及析產字據 借款字據 合資營業之合同 以上十一種紙面銀數十元以上未滿一百元者貼印花二分 百元以上未滿五百元者貼印花四分 五百元以上未滿一千元者貼印花一角 一千元以上未滿五千元者貼印花二角 五千元以上未滿一萬元者貼印花五角 一萬元以上未滿五萬元者貼印花一元 五萬元以上貼印花一元五角至此爲止不再加貼

按此條係應貼之種類其稅率價值十元以上貼印花一分二分計不過千分之一價值再增並不加貼又紙面銀數在百元以上未滿五百元者貼印花四分計不過萬分之四銀數遞加稅數愈減至五萬元以上貼印花一元五角計不過十萬分之三亦不得再加其稅可謂至輕

第四條 契據應貼之印花由立契據人於授受前貼用加蓋圖章或畫押於印花票與紙面騎縫之間如係合同兩造各繕一紙依本法各貼印花加蓋章畫押然後交換收執

第五條 帳簿憑摺應貼之印花由立帳簿憑摺人於使用前貼用開首向寫年分之處將某年字樣寫於印花票面再依第四條規定加蓋圖章或畫押每本每個以一年爲限如過一年仍作爲新立帳簿憑摺

按此二條爲貼用印花之法祇須自行蓋章畫押不必呈驗官廳手續極爲簡便

第六條 契據如未依本法貼用印花蓋章畫押者對手人（此對手人爲收受契據之人）須即退還責令照章辦理若任意收受該契據於法庭上無合法憑證之效力但對手人（此對手人爲出立契據之人）願依本法第八條規定補貼印花蓋章畫押者不在此限

按此條爲緊要必如此方爲合法否則收受契據之對手人不但失法庭之保護而出立契據之對手人且將受補貼百倍五十倍之處罰

第七條 帳簿如未依本法貼寫蓋章畫押者該帳簿於法庭上無合法憑證之效力但立帳簿人願依本法第八條規定補貼印花蓋章畫押者不在此限

按此條其責蓋帳簿爲銀錢往來之要據尤不可漏貼致有意外之損害

第八條 應貼印花之件如不依本法貼用或貼用時未曾蓋章畫押者按照應貼數目罰貼印花百倍如已貼印花蓋章畫押而所貼不足定數者照應補之數罰貼印花五十倍

按此條即不遵貼用之罰則慎勿因惜輕稅致受重罰

第十條 已貼用之印花票不准揭下再貼違者照僞貼之數罰貼印花三百倍

第十一條 僞造或改造印花票者按照刑律僞造紙幣例處罰

按前二條係爲揭下再貼及僞造改造印花票者而設須於收受契據等件時留意檢查以免受欺並不可自犯

第十三條 財產成交在本法所定印花施行以前者免貼印花但遇有訴訟時仍須照第二條稅額補貼印花

按此條不咎既往惟於遇訴訟時照第二條稅額補貼係爲稅法施行以前已成交之契據特予從寬其在施行後成立者均須立時貼用

印花貼用須知

一各店鋪貼用印花須將該店鋪所用圖章加蓋於印花上

一各店鋪如有須用印花可向各該處支發行所購買

一各店鋪貼用印花由各處商會隨時檢查

一各店鋪貼用印花均須照印花稅法所載種類照數貼用不得短少

各鋪戶注意

一各鋪戶賣出貨物時與買貨人發貨票內共計之數在十元以上者由鋪戶貼用印花一分在十元以下者可以免貼

一買貨之人如接到鋪戶發貨票見有未貼印花者可向鋪戶請其補貼該鋪戶如有拒絕不貼者即係有意抗稅

一當鋪應於當票內查有所當價錢在十元以上者貼印花一分十元以下者免貼

一各鋪戶如有租領土地房屋立有字據或簿摺者其租銀在十元以上者由立據立摺人在字據簿摺上貼印花二分租銀在十元以下者免貼

一各鋪戶收用各種帳簿每本逐年貼印花二分

一各鋪戶如有合資營業訂立契據者照開資本之額貼用印花於契據內 資本未滿一百元者貼印花二分 資本未滿五百元者貼印花四分 資本未滿一千元者貼印花一角 資本未滿五千元者貼印花二角 資本未滿一萬元者貼印花五角 資本未滿五萬元者貼印花一元 資本五萬元以上者貼印花一元五角

一各鋪戶如有與人定做貨物由各鋪戶出具定價單據其貨價在十元以上者貼印花二分十元以下者免貼

各住戶注意

一各住戶每月交付租錢時其租錢在十元以上者應於租摺內由出租屋者貼用印花二分

一各住戶如有修理房物器具立有包工字據其價錢在十元以上者貼用印花二分

一各住戶如有放債於其戚友所有字據及取息之簿摺應由債戶貼用印花二分

一各住戶如遇兄弟分產及承受祖遺產訂立契據者照下開財產之數貼用印花 財產未滿一千元者貼印花一角 財產未滿五千元者貼印花二角 財產未滿一萬元者貼印花五角 財產未滿五萬元者貼印花一元 財產五萬元以上者貼印花一元五角

一如有雇用傭僕訂立憑據其工錢統計在十元以上者貼印花一分

按前三項係前奉財政部通告有案茲再揭布以便財

世界百美圖 出版

百美圖之作昔人有爲之者然皆采取古時宮闈美女任意摹寫形似神非無所取義至吳友如先生始有新百美圖所繪皆時世粧頗爲畫界放異彩第限於中國一隅祇堪供人展玩不足廣人見聞盡美猶未盡善也錢子病鶴工繪事素以東亞畫法名于時著有世界百美圖博采各國女俗始於辛亥成於癸丑之冬陸離光怪洋洋大觀經海上漱石生孫玉聲先生每圖後加一題詠更足令讀者愛不忍釋誠五洲女俗之參考書近時之傑作也定價大洋一角

經售處上海 藜光社 四馬路老巡捕房東首永康里八號 及各大書坊均有發售

中國明明眼鏡公司

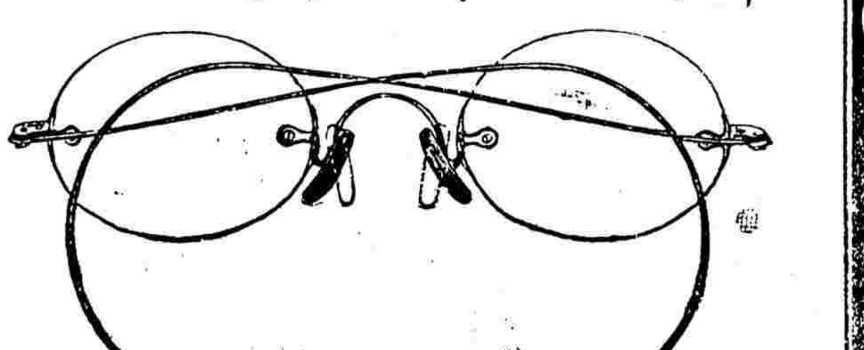

存乎人者莫良于眸子誠以視官一器與外物之接觸最多苟視力不能明瞭則視官失其效用者一生之受累不淺欲圖補救已損之目光舍眼鏡外別無所屬本公司研究有素精製各種鏡片無論遠光近光散光凡泰西各國所能造者無不能造遠勝於舶來品實爲中國眼鏡公司中空前絕後之大製造廠使惠顧者之目光均享能明而復明之利益矣

一驗光之周密 本公司係光學專家所組織於光學之研究已三折肱且備有最新發明電光驗目黑室及各種新發明電光器械凡配購眼鏡者先驗光後配照光製鏡驗費不取倘已患目疾者則本公司聘有經驗照著之西醫爲之醫治

二裝配之優點 均依惠顧者面部之標準爲之裝配既無觸礙眼毛之患又無壓鼻牽耳之苦

三製造之美備 特製最新環球發明格致灣形鏡片如○托力克○雙側視於上下左右極邊視線與中心點纖毫無異○白愛克耳○即上遠下近之雙光片老年用之上可眺遠下能察近有恢復童年天然明眸之功效○雪林圓○即圓柱形能補救老少散光爲固有之目光○撥力司姆○即三角稜凡患腦筋歪斜均能對症製片

四邊脚之精緻 若灣脚直脚軟脚離鼻及其他各式邊脚特聘高等專門技師製造 各種金銀鏡架成色充足包用包換

五顏色之完全 五色齊備各隨時景適用更有淡茶綠與玫瑰紅兩色爲最鮮艷最流行之唯一美術裝飾品

六豐采之增加 凡戴本公司眼鏡者如銀海永無目疾精神煥發豐采欲飛本公司開幕伊始力謀進境各界士女幸賜枉顧無任歡迎謹定於陽歷三月十六日開幕

上海英大馬路巡捕房斜對面 經理 俞型祚 金鷹生 同啓 電話四四另三

民國三年教授大改革

長行三行起碼第一日每行大洋三角五分第二日至第七日每行大洋二角第

一切細則章程中如來校取當即奉贈 上海虹口海甯路三德里口 勞家縫紉女學校啟

時事第一

商業

●中華民國三年三月十九日(即陰歷甲寅年二月二十三日)(星期四)第二千二百四十一號●

▲接第一頁公電▼

●烟案罰金分派辦法電　內務部鈞鑒烟案罰金前奉鈞令已列作司法收入其賞金即在禁烟經費內酌提等因當飭經通飭遵辦去後現據各縣知事呈稱各縣辦理禁烟向無的款全恃烟案罰金以資挹注其設查報告亦以有賞金可得故不惜發奸擿伏否則事不干己誰肯結怨是前項罰金關係於禁烟前途者甚大紛紛呈請照款提撥前來查蘇省禁烟正在積極進行惟地瀕江海最易販私而毗連滬寧又最爲販土之區非派員分馳調查嚴厲不足以杜弊竇而絕根株是辦理較他省爲難其用費亦較他省爲鉅況江海金陵鎮江蘇州四海關查獲私土賞金月各數起每起自百十元至千餘元不等蘇省預算禁烟經費僅列銀一萬二千元開支各海關賞金及禁煙處費用已苦不敷若各屬不准提撥勢必仰給於此則相差尤鉅況烟案罰款實爲厲行禁烟起見期滿禁絕罰款即無本非正當經常之收入在國庫似不必惜此區區致礙烟禁之進行惟案經財政部核定未便遇事爭執茲擬一變通辦法請嗣後審判廳所罰煙款即歸司法收入其由各縣知事經辦之案仍照舊章提撥五成充作賞金及經費之用伏乞核定示復以便通行爲盼蘇民政長韓諫印

●電局方面之滁州消息　日前滁州石工聚衆開會當經該處知事捕拿隨即聞風逃散報載土匪作亂搶刦等情均不確浦口電報局巧

財政會議之新議案

▲附保證金條例　駐京記者摭廬

財政部召集各省委員會議之宗旨雖以整頓舊稅推行新稅發達公債爲名然可概括之曰斂錢政策．至斂錢之實該部其提出十六款業登本報聞連日會議各委員之論鋒均有獨到之處而其仰承意志奉命惟謹之態尤爲其所同具惟有委員於財政部匪有統屬之關係而良心未盡全泯．猶多匡正之處．一部擬田賦增加一倍或半倍．諸委員謂大亂之後正宜休養民力．不可驟增賦額．以失民心．如强事增多非僅增多之額不能收足即原來之額．亦將短少．而不可不愼重以出之也一部擬內債按畝攤派．諸委員謂善爲勸募則可．按畝攤派則不可．如强爲攤派則胥吏奸民乘間騷擾不至激成民變不止而亦不可不愼審以從事也該部近以此項會議之結果中央所得欵項甚鮮．復提出保證金條例付會審議．惟條例內所規定者頗多窒礙之處一營業官吏須納保證金交通部四路人員．早成特別系統．未必肯照此條例繳納保證金．一也二國稅廳內之科長科員係征收命令官無納保證金之必要．今照條例亦須繳納於法理不合．二也三財政司內科長科員除經手現金者外亦無須繳納保證金今按條例亦須一律繳納於事實略有障碍．三也茲將該部保證金條例原案錄之如左以供學者之研究

▲保證金條例

第一條　左列各項官吏應遵照本條例繳納保證金

(一)徵收官吏　(二)出納官吏　(三)營業官吏

第二條　本條例所稱爲徵收官吏者如左

(一)辦理關稅人員(但海關監督不在此限)　(二)辦理鹽務人員(但鹽運使不在此限)　(三)國稅廳所屬人員(但國稅廳籌備處處長不在此限)　(四)各省徵收局局長及其他職員　(五)各省徵收國稅專員　(六)縣知事及管理徵收人員

第三條　本條例所稱爲出納官吏者如左

(一)財政司所屬人員(二財政司司長不在此限)　(二)國庫局局長及其他職員　(三)代理國庫人員　(四)各行政機關會計人員

第四條　本條例所稱爲營業官吏者如左

(一)辦理路郵電政人員　(二)辦理造幣及銅元等局人員　(三)辦理造紙及印刷等局人員　(四)辦理各省銀行以及官銀號公司各項人員　(五)辦理其他各官營事業人員

第五條　現充徵收官吏出納官吏營業官吏者應照其全年薪俸．總額十二分之一．繳納保證金．但得以本條例公布後發行之公債票充之

第六條　現充徵收官吏出納官吏營業官吏應交之保證金得分三個月勻納．

第七條　現在之徵收官吏出納官吏營業官吏遇有缺出應補人員俟補定後應先繳納保證金方准就任．但經主管長官核准者得於補缺後勻分三個月補交

第八條　每月所得薪俸在三十元以下者准其免納保證金

第九條　外國人有契約關係者准其免納保證金

第十條　徵收官吏出納官吏營業官吏如遇有重大過失致虧國家正欵應賠償者得沒收其保證金之一部或全部

第十一條　徵收官吏及出納官吏營業官吏如退免職停職升職轉職時政府得將保證金交還之

第十二條　繳納保證金施行細則以部令另定之

第十三條　本條例自公布日施行

越南獨立運動與中國之關係(八)

▲桂越邊界案委員出發

前月越南亂黨在桂越邊界起事法國派兵進勦與我國廣西軍隊衝突法國駐京康公使向外交部提出抗議．要求派員查辦茲據法文北京日報所載此項華法邊務委員會已組織成立於本月十六日由北京出發係乘津浦車至上海換坐輪船前往香港更由南甯而往龍州．我國所派人員爲總統府軍事廳廳員姚寶來唐寶潮．及外交部員沈覲扆．法國所派人員爲雲南府領事惠爾頓．殖民地行政官顧朗達．越南參謀長米洛．法報評論此事謂據中國官場消息此次糾葛可必令最高級之當事人雙方滿意．吾人深望兩國代表不特須將此次邊案和平完結且須將以後兩國防邊事宜磋商妥善如法國邊境秩序不得恢復中境亦無安甯之日中法邦交．素稱輯睦．宜因此公敵(指越南亂黨)再生齟齬．惟當同心協力以保公安耳

▲要聞彙錄▼

●裁釐加稅之大阻力

近日修改稅則問題雖內容異相尚不可知而政府對於此問題亦未嘗不極力進行惟修改稅則有一先決問題．此問題一日不解決修改稅則終不能達最後之目的即裁釐加稅一事．然厘金之病不易卽撤廢者不但因其爲大宗收入且因厘金近欵所入．大都充作抵押．因此之故遂與裁厘加稅上以無限滯礙與旣大總統以厘金之處撤既爲全國之所同欲乃先命財政部將釐金抵押情形呈報．呈報之內容大略有八則

一借英德款及匯豐銀行款湖北借款還款共三次均以宜昌鹽釐作抵

二續借英德款以鄂岸鹽釐作抵三維持上海市面款以湘鄂皖贛八成鹽厘及兩淮海分司五成鹽釐作抵四匯豐新款以山西全省釐金作抵五湘鄂境內粵漢鄂款以湘鄂百貨厘金作抵六津浦借款以直魯蘇皖厘作抵七瑞記洋款以蘇稅附厘作抵七續借英德款蘇淞滬浙貨厘作抵八湘鄂借款以湘鹽道庫正厘作抵據以上之報告如鹽厘抵款歸入鹽務上題內其他各厘之被抵者不能預爲設法此正難卽解決之事則中國之內部尚未清理妥當遑論與外人評判哉

●西報記江蘇銀行陳總理之被擯

據大陸報載稱江蘇銀行總理陳光甫君．爲少年英銳之士自任事以來處理行務井井有條今以省長迫令將存戶及來往各戶．開列姓名具報．陳君不允．當由省長飭令交卸．按三月之前外間卽有陳君被擯之謠近來北京報紙．且有著論抨擊之者然陳君終能不動聲色將行務辦理妥善各報紙因此頗有自悔失言而深致歉意者按陳君之所以終不能見容．不外乎篤信西國之銀行制度．而極力欲見諸實行而已當蘇銀行創辦之初．曾與當時之省長約定．官場用款至多透支十五萬元．然自討袁軍起後透支之數遠浮於是．陳君抗議甚烈．而地位卽因以搖撼．第四次半年報告陳君特請克佐時洋行查核帳目．蓋該洋行乃專辦查賬事宜者也克佐時對於陳君辦法稱道有加．然省長意猶不足．必欲令存戶等開單交出陳君以天下各銀行從無如此辦法．故堅持不允．繼任者已定潘季儒氏該行始創時省政府撥款六十萬元既而存欵由二萬元而進至一百萬元．於是資本亦增爲一百萬元自討袁而後以本省經濟困難又減爲六十萬元當時陳君力保本行．使勿受討袁之影響．而遭損失．此則以其精於近世銀行制度故也陳君又設學堂於本行教各職友以銀行必需之知識今者離任之命甫下而抽提存欵者已紛紛而至．卽長其存款亦多提去云

●英德爭先設大學

漢口開設江漢大學．乃英國政府提倡於先德國政府繼之於後至今英國政府尚未議定辦法德國政府業已籌定一切對壹購訂大智門外地皮爲校址．刻接英國倫敦七號來電英國內閣以總宰奚士邁氏德國江漢大學．將次成立．英國江漢大學豈可落後．故近極力提倡幾至一日不可遲矣

●徵收溢額者得邀三級獎

徵收稅溢額獎章條例早已公布頃聞財政部人云該部後又規定各縣徵收稅額爲上中下三級．上縣四千元．中縣三千元．下縣千元．各知事能於定額之外溢收至五成以上者．卽可獎勵．業已呈明大總統由部通令各省國稅廳迅將各縣徵稅之多寡定以等級彙送到部以憑核辦

●狼禍叢譚(三十續)

▲河口事牽及外交　鄂省老河口．近被股匪白狼黨羽竄擾各國洋商教會．損失頗鉅．亞西亞美最時勝家縫衣美紙烟等各公司洋行．均遭焚掠荷蘭腦威等國教士．多被殺傷日本僑商亦有查無下落者．(各國駐京公使均向外部嚴詞詰責．要求撫卹賠償外交部以白匪擾亂所至輒傷外人實堪痛恨聞已擬定白匪竄擾所及之豫鄂皖三省軍事區域．照請各國公使．轉飭各該國商民教士人等暫停游歷．切勿任意旅行致罹危險否則中國不任保護之責．並將此意通電各省交涉員轉致各國領事一體查照日昨本埠外交部特派員棣小川君已奉到部電照會駐滬各領事照辦矣

▲襄樊間又來警告　襄陽西人於十六日晚十二點鐘來電云豫鄂邊界之鄧州淅川廳等處被股匪白朗黨羽盛裕昌勢甚猖獗．聞宜陽樊城白黨首領王武由河口與盛分路欲擾襄樊兩處．幸官兵已開出四十里外堵擊人心始安我等教會西人鄧析襄樊西處統計之共有六十二名均難安靖仍擬預備來漢云

●王璟芳到粵後注意各事　財政部特派員王小宋君抵粵已紀前報昨王君與都督省長及各司廳處長會商討論粵事甚詳茲將其注意之點略錄於下(一)查紙幣新舊發出若干餘存未發者又若干須即調查實數以便報部換發(二)公產價值應得幾何官本營業統計幾何(三)庫中出納各數月結能否脗合(四)銀行基本是否官商湊成何時方能成立(五)國稅廳收入及造幣廠鼓鑄有無成績可觀(六)現在修正預算．既經頒布各級官廳能否依照定章支領(七)粵省何時方能解嚴．(八)定期召集商官佈諭查理由合力維持紙幣(九)誘導行商以擴充實業振興土貨爲前提冊舍本求本斤斤注重於開賭以上事項由十三日起挨次辦理統限月內蒇事王君亦於四月初旬返京云

●皖中仍多亂象

鳳陽關監督兼軍事裁判處長王裕承電呈皖督謂在正陽郵局．檢出革黨李興淮由滬寄與趙錫侯張少五等一信內容係與張孟介岳相如等約期舉事．囑趙等在皖北運動響應刻已將趙張二人拿獲．惟李興淮遠在滬濱聞已避入法租界．請電上海鎭守使就近設法密拏等語倪都督准電後卽呈大總統電飭遵辦云

廬江縣有最著土匪何金山馬志品等在幫日久刧黨甚衆刻因地方多故該匪復擾革黨煽惑叢欲勸若不嚴拏後患孔殷業經該縣知事將何金山馬志品緝獲．擬照軍法立予鎗斃昨已錄供上呈都督奉令照准前充柏烈武秘書陳仲甫．畏罪潛逃．經倪督將其家產如數查抄．約值五六萬金．茲又有陸軍畢業生彭觀報告都督謂陳尚有田畝八百餘畝．坐落殷家匯地方刻又奉督令卽飭查抄歸公云

●鼓浪嶼交涉未了

前報厦門鼓浪嶼華人與印捕啓釁工部局拘禁華人標封會審公堂．逐去會審委員一節至今尚未了結．該禁華人亦未釋放．省垣民政長派李逐年來厦會同各領事判結此案詎各領事以李君係閩侯縣知事職位太卑．難與各領事並肩．請另委大員來厦未審民政長擬如何答覆改委何人云

參海狗脊廣嗣金丹　返弱

有遺精●必購鍊雲藥房●金剛百鍊丸●家藏祕傳奇方●咸稱天下無雙●如患夢遺滑精●經服立時安康

立愈

精者人身之精華也精固則强精竭則亡

●土耳其大修海軍船塢

土耳其船塢·全部重要工程共需經費約英金數百萬磅·業已委託英國鈕開塞爾之阿姆斯特郎章特維斯有限公司及巴洛之維克森父子公司承辦兩公司現在土耳其會同組織辦事處取名曰土耳其海軍工程會社·經營斯舉土耳其政府委託兩公司所辦之工程一為整頓及重建君士坦丁現有之海軍兵工廠·一為於君士坦丁附近伊斯米特島灣建造新海軍根據地·置一大浮船塢·土政府因急欲告成全功·故即以君士坦丁現有之船塢及兵工廠一切機械交與兩公司而公司已擔保·儘速實行·應有之改革事宜以使該兵工廠置備海軍科學上最新之機械等物該廠一旦開工則土政府可以自行從事修理·製造海軍材料此事關係綦重·蓋土政府前託外國船廠為之耗費甚巨某次修理軍艦數艘所付其洛之安薩爾土廠之款·發達英金四十萬磅伊思米特之浮船塢可容噸位最重之新式大戰艦且將置備各式新機以便工程一切得以輕捷此固海軍上必要之舉至此項船塢修理土耳其政府之軍艦則易之又易矣土耳其全國·今皆感戴海軍大臣·穆哈默特末克太提督該大臣懷抱遠大之政策·以故此舉得以見諸實行而阿姆斯特郎章特維斯公司駐土精幹之代表維爾君則嘗竭力贊助之者也他日鴻圖告成實足為土耳其追蹤各國海軍遠大政獻之先聲至以此項工程委託英國之大公司敢保新科學上所能為者靡不為之必完全踐行合同圓滿告成大功而後已

●審計條例　（三月十二日公布）

第一章　總則

第一條　審計處及審計分處審查國家歲入歲出除政府機密費外均依本條例辦理

第二條　審計處對於各會計年度之總決算審查確定後須提出審查報告書經由國務總理呈報大總統由大總統提交國會

第三條　審計處須將每會計年度內之審計成績報告書經由國務總理呈報大總統本於此項成績認為法令上或行政上有應行改正事項得併陳其意見

第二章　審查收入支出

第四條　各官署須於議決預算定額之範圍內編造每月支付預算書經主管長官核定後送由財政總長轉送審計處備案　各地方官署之每月支付預算書經主管長官核定後送由民政長轉送審計分處備案

第五條　各官署每月按照支付預算數目填寫請款憑單送由財政總長查核後填給發款通知書一面將請款憑單轉送審計處備案　各地方官署之請款憑單送由民政長查核後填給發款通知書一面將請款憑單送審計分處備案

第六條　各官署接到財政部發款通知書時應具四聯式總收據由該管長官簽名派員赴庫領款除一聯存根外以一聯留庫備查以一聯由庫送財政部存案以一聯由庫轉送審計處備核　各地方官署之總收據除一聯存根外以一聯留庫備查其餘二聯由庫分送民政長及審計分處備核

第七條　各官署每月支付預算書之項目中有以國債籌款者應依關於審計國債用途諸規則處理之　第四條第五條第六條及本條第一項之規定於營業性質之機關有特別事情者得不適用之

第八條　經管徵稅或他項收入之各官署每月經過後應編造上月收入計算書送審計處或審計分處查核所有收入證據應由該官署保存　前項各官署之證據審計處或審計分處得隨時抽查之

第九條　各官署每月經過後應編造上月支出計算書連同證憑單據送審計處或審計分處查核但營業性質之機關有特別情事者其證憑單據得由各該機關保存備查

第十條　審計處或審計分處審查每月計算書如有疑義得質問各主管官署要求其答復

第三章　檢查國庫

第十一條　國庫每月經過後須將上月內收支款項開列清表報告審計處或審計分處

第十二條　審計處或審計分處每月經過後得派員檢查國庫現存款項及帳簿但認為必要時得隨時派員檢查　國庫未統一以前經財政總長核定管理現金出納之機關適用前條及本條第一項之規定　（未完）

清慈禧太后畫像記　（美國女畫工喀爾著　健公譯）

清宮二年記又名清季宮闈秘史之聯屬品

第一章　入宮之第一日　（禁轉載）

余以康公使夫人之介紹入清宮繪慈禧太后御容以備聖路易博覽會之陳列事先幾經磋議始定於一九零三年八月五日十時三十分進見十一時畫像是為余入清宮之始而太后之畫像亦為第一次云

是日晨七時余偕康公使夫人譯者乘車挾畫具離城而去時宿雨新霽沃壤雲連青綠彌望琳宮梵宇偶露紅牆一角於樹陰濃翳中成一幅天然畫圖遠望青山隱隱連亘天際丹黃之牆瓦鱗鱗然與山相升降此清太后避暑之夏宮也

離城未久外務部遣衛隊偕行所以致禮外臣示優異也車經之路平滑如砥越村市人物殷闐囂且塵上近宮牆華屋櫛比則皇室貴胄所營避暑之宮寺觀茶寮羅列山麓清水一泓琮玉潺而過有聲如鳴佩環夏宮環以紅牆青檐黃瓦日光幻作金碧色殿宇嵯峨亭臺翬畫水媚山明無景不備一城市小影也

夏宮距京城十六英里太后駐蹕之時外務部有值廬附於宮門之左宮外謁者跛者列坐於途以乞貴人施與東方各國皇宮之外類同此景異已

●江蘇獎勵賽會員章程

江蘇賽會事務所訂定辦理各處赴美賽會出品人員獎勵章程　**第一條**　本章程專為獎勵各處辦理出品人員而設·如有徵集出品赴美賽會卓著成績者得依本章程分別給獎　**第二條**　凡各處辦理出品人員徵集出品赴賽能得美國大獎章三種以上者由本局呈報農商部轉呈大總統分別核給各等勳章·能得金牌十種以上或銀牌二十種以上銅牌四十種以上獎詞五十種以上者由本局呈請農商部分別核給各項褒狀以示鼓勵　**第三條**　凡辦理出品人員赴美賽會如能改良國際商品倡導海外貿易確有成績著述者·由本局查實呈請農商部轉呈大總統核獎各等勳章　**第四條**　凡辦理出品人員無論在各行政機關或各省出品協會職員暨農工商教育自治各團體職員均得依本章程獎勵　**第五條**　本章程呈請農商部核准施行

●農商部長復商會聯合會代表論行文程式

商會聯合會諸君鑒來書極論行文程式·商會對於各級官廳用呈官廳對於商會用令用批之不可且謂僕不先不後而此壓抑商人之令乃自僕出深致惋訝具見諸君拳拳於僕之意敢不拜嘉惟是事必援據理·行必求諸是君子一言以為知一言以為不知亦有不能不為諸君惜者·此所願與諸君一白之也行文程式之紊淆久矣前清之季益甚·吾儕初亦以為細事不復措意民國既建·正宜悉去官場裝演廊廟之習·定國家行政機關與人民公共團體相接之分際諸君不習以前清之季之積習猶有味沿用之而不知其非·斷斷焉爭之如不得已僕甚病之·請言此行文程式之所由來以祛諸君之惑·此行文程式頒布於本年一月而訂始於去年五月當其時農林工商劃分兩部農部領農會商部領商會商會程式處處不一不獨商會對官廳不一·商會對商會亦不一而農會則多用呈用批用令·然亦時有踰越並援商會之例以抗爭者農部則裁制之·於是有通行農會之令而工商部亦病商會行文程式之不一謂不劃一·無以服農會於時有兩部會定行文程式之議·當時部員中亦有以習慣既久不妨稍示通融者衆皆以立法貴劃一不宜遷就各國商民公共團體對於官廳亦有劃一之程式適國務院釐定公文程式·頒示嚴重主義·即如從前督撫與中央各部皆用咨民國以來都督民政長對部則用呈·部對民政長則用令於是決定依照各國通例。定為程式·僕到京任事請成於僕僕深韙畫一之義·且信我商界諸君子之高尚純潔決不以前清官場之餘習為有味·而抱持不捨也·不意僕對我商人尊之重之而商人之疑僕則以為輕之蔑之反復以思·諸君根本上之錯誤乃以為用令用批則為專制之意思表示用呈則為牛馬奴隸之意思表示·夫以一國之大官吏之多有令人批人者亦有受人令受人批者　令人批人者果可專制而奴隸人耶受令受批者果即為受專制而奴隸於人耶　抑不令不批而悉用照會公函等·則果共和耶·諸君乃至尊至貴之商人也不保守其至尊至貴之資格·而欲與官吏同等·爭習慣之儀文若曰吾與爾匹敵也夫即與官吏為匹敵·當便足貴·若以為官吏能令我批我則能抑我使我·不得盡言·則僕正不解何以用呈則不能盡言何以用令用批則能使人不敢盡言·諸君試自揣諸君所言果理直氣壯·何為而不可用呈·亦何為而不受人令受人批·苟其不然·則欲借照會公函等形式以自顯吾未見其果能盡言業能言之而有效也故僕為諸君計謂宜增加商業之學識·以對抗無學識而徒·能令人批人之官吏不當抗令批而與官吏爭形式之短長·敬再就法理與事實分析言之以廣諸君之意依法理言人民當服從國家政治機關·然決非服從官吏之個人人民之團體無論大小皆當一律所謂共和國無階級者如此故官吏與官吏不能無階級初不以共和專制而異官吏與人民自立於對待之地位弁不能成階級亦不以共和專制而異一呈一批·乃所以明其對待之作用·表示施治者與受治者之界限·別無何種意味·又以事實言前清公文程式本無一定以官為主觀故商會總理必有官階　大者為京卿為候補道小者亦必有候選從九或五品藍翎等銜名以資裝演　於是官亦從而裝演之不復以官與民之體制相待而以官與官之體制相待官之大小又不一則時而咨時而移時而札時而照亦有時而呈而批於是組織商會時·必取其有官銜者為其代表·得官銜之小者以為不足·則又千方百計·覓一官銜之較大者為之·與組織商會之本意·去之千里·諸君若返其高尚純潔之初心能無失笑·今官民之分際一定無論其為國務總理各部總長及各省都督民政長以民之資格與縣知事文書往來亦用呈用批即以總理總長都督民政長　充公共團體之代表亦然若諸君之意·以為用照會用公函·則視我如京卿如候補道·即等而下之·亦不失為候選從九五品藍翎·至用呈用批·則視我如小民矣·是可忍孰不可忍·敢問諸君·小民與京卿候補道候選從九五品藍翎·有無貴賤之別·諸君自言專制國有階級共和國無階級而心理上務求保存前清專制時階級之積習·則又何說·從前不呈不令不批之時商人之遇抑亦多若因用呈用令用批而遇抑加甚則農商部及各上級官皆有其責地方官吏有不便或妨害於商民者各商會當無申訴之地地方官雖能用令用批而對於商會自負有

▲尚有新聞接第三頁

時評二

滁事感言　（一子）

滁事消息蓋已數變其初以土匪擾亂駐兵附和聞遲之則謂兵變之說非確匪則有之再遲之則有駐浦吳統領之說係老君會開會然其首領諱莫素屬不遑愁擊事端猶未深諱也至今日浦口電局則但言石工聚衆開會而已夫果能大事化為小事有事化為無事豈非吾人之所欣幸無如官場積習功則誇張無藝過則諱莫如深雖果言符其實聞者猶躊躇而不敢深信嗚呼誰實使之然歟

[illegible]
●崔氏瓣香廬驥雲氏啓
上海盆湯弄絲業會館後面波路口五開間門面
遺精[illegible]

中華民國三年三月十九日（陽曆）甲寅年二月二十三日（陰曆）星期四　第二千二百四十一號

大舞臺廿三夜戲

二月念三夜價目注意　二等正廳五角　特別包廂七角　頭等正廳三角　三層包廂二角

小寶芬　林步青　范少山　七歲紅　小寶林　貢紹芬（小桂）　納頭先　沈春秋　李永來　王寶利　小春林　殷春虎　張雨亭　徐春發　小如意　買璧雲　蓋俊卿　應寶蓮　何金壽　趙如泉　萬盞燈　小桂枝　沈韻秋

李陵碑　遊西湖　挑華車　空城計　云中鳳　虮蜡廟　洪羊洞　頭二本虹霓關　新茶花

本舞台電話五百九十五號

商辦開明公司新舞臺

陰曆二月念三日頭等正廳三角二等正廳二角本舞台開設在城內九畝地大境路

日戲每逢禮拜三禮拜六開演

劉漢臣　曹甫臣　王益芳　張德祿　張順來　王洪壽　周鳳文　馮子和　邱治雲　周鳳文　夏月珊　毛韻珂　夏月潤　王洪壽　趙文連　林樹森

伍員吹簫　鍘陳駙馬　拿高登　關公新斬貂　香鞋羅婆關　頭二三四本（電術奇談）　五六七八本（電術奇談）

醒舞臺　英二馬路新新舞臺原址　廿三夜戲

（價目注意　特別包廂一元　頭等包廂五角　特別正廳八角　頭等正廳四角　三層樓廂　頭等二角　二等一角）

諸連奎　宋志豐　李春利　張振庭　于錦榮　李永奎　劉際云　洪永峯　高菊笙　小鴻奎　小鴻卿　林豐七　小孟七　溫培　趙君玉　孟鴻羣　張黑　李吉瑞　蓋春來　張英俊

楊派交鋒合　送花樓會　奪小沛　孟戲　鴻迷傳　茂　水簾洞　坐樓殺媳　十八扯（不與南時京改 同北調津良）　巴駱　王祥奎永陳　（雲和）

本舞台電話三千七百零二號

中國精益眼鏡公司

中國自製最新發明吃力克鏡片

開設在上海英大馬路泥城橋東首

電話第三八九五號

吃力克鏡片確從光學及生理學研究而出即能保護人之目光故在泰西銷場極廣本公司於此潛心十有餘年所製鏡片始能效驗歐西獨步中夏故自出品以來不特本國歡迎而方士女亦多惠顧此可見本公司實事求是與尋常販售舶來品而專恃大言欺人者絕然不同也茲將吃力克最大功用略舉於左（一）該鏡片係按準各人目光用機器磨成凸凹形四傍上下光線相同其功用恰與天生睛球無異故能使戴者目光四澈不勞俯仰轉側自可左右顧盼與平面鏡之祇能平視者迥別（二）該鏡片能貼近眼匡而與眼毛並不觸礙（三）該鏡片質厚而純遠望之宛如水晶兩滴精瑩煥采故戴者神彩每增百倍（四）能遮蔽眼目使塵氛不易侵入（五）該鏡片光線合理故雖用於日光中亦不眩暈以上略舉槪要至其奧妙則惟戴者能詳言之本公司因目爲人生最寶貴之物故悉心研究親手製造海內宏達當能鑒之再外間近有以現成凹凸片混充本公司吃力克鏡者尚祈留意

外國輪船出口日期

滿洲	二十四日開往美州	太平公司
談門海	二十四日開往倫敦	英公司
談而泰	二十七日開往倫敦	英公司
亞西亞	三十日開往倫敦	德公司
亨孛留	三十日開往茄門	亨寶公司

▲進口輪船▼

三月十八日（廿二）禮拜三

新北京	由甯波	甯紹
四川	由牛莊	太古
公平	由烟台	太古
美利	由長江	招商
香取丸	由日本	郵船
聯和	由長江	怡和

▲出口輪船▼

三月十九日（廿三）禮拜四

大貞丸	開往長江	日清
江新	開往長江	招商
安平	開往天津	招商
聯和	開往長江	怡和
江天	開往甯波	甯紹
甬興	開往甯波	甯紹
彼南丸	開往日本	郵船
可貴	開往穿山舟山石浦海門	錦章

三月二十日（廿四）禮拜五

瀾州	開往青島	太古
龍門	開往大連青島	亨寶
郡陽	開往長江	太古
盛京	開往威海烟臺天津	太古
瑞和	開往厦門	怡和
恆生	開往長江	怡和
公平	開往汕頭香港廣東	招商
甯紹	開往甯波	甯紹
新北京	開往甯波	甯紹
香取丸	開往歐州	郵船
築前丸	開往神戶	郵船

讜報第七期已到

定購本報全年十二册計大洋二元半年六册計大洋一元一角零售每册大洋二角內地及外埠另如答報費一成郵費先惠空函恕不作批發各以入折計算上海山東路一六二號時事新報館內讜報總發行所

防[illegible]

用煤氣傳熱器室中自然溫煖須人力價廉迅無塵無烟甚爲如欲知詳情請至南京路二十九山西路轉角上海自來火公司樣子間可也

現出　拔毛藥

此藥效能○拔鬚拔頭髮拔毫毛對與毛面有非常之克伐一料除根永不再出誠化粧家寶貴之良藥也每料價銀一元用法另載仿單外埠函購每用郵費○東瀛水田二郎化合於橫濱製藥會社○發賣處上海法大馬路卜鄰里口入衖內水田氏

有人參鹿茸之補

彭壽堂藥房精製真正衛生寶秘○欲充腎氣欲廣嗣續欲強身體欲除百病但望此丸無不如願以償此丸功力極大一補十年之功本草載海狗腎爲助陽生精補腎益氣之聖藥能補一切虛損勞傷人所共知茲本藥取其精華配以滋補之藥爲丸功力更大凡高年陽痿少年色慾無不見效

每貼參茸[illegible]

本藥行所製[illegible]血片鹿茸虎筋海狗腎[illegible]金丹方用大山吉少年

空前絕後商業必要書出版

華洋商業調查錄

國際商業萃於上海旁及他埠欲明商業之盛衰非求之國際商業不可外人在吾華之商業多不能知即號稱留意於世界商業者亦多半僅知其大略而不得其詳一千九百十三年即民國二年英人麥奎馬立司二君出版之華洋商業調查錄綜其用意約有七端（一）比較外人之經濟勢力（二）外人之輸入而之（三）投資事業之政策（四）公司預算之編制（五）金融之大勢（六）海關記法之模範（七）股票資產易之錄外人在吾國之商業皆網羅無遺而吾國商業之關係較鉅者亦具見爲資本家之寶鑑面一般國民不可不手一編者也

本館因是急爲譯成即日出版每本定價五角

本館特白

治白濁第一靈藥

彭壽堂藥房始創最靈驗

此丸乃秘奇方合大本堂獨下白濁各藥斷無如此功效之神速無論新久五淋紅白二濁痛而且腫及楷藥罔效之症服此丸立刻小便暢通消腫除痛去淋止濁極至三日濁可一律全愈真有萬試萬靈又速又妥之妙與仙丹或每瓶一元雙料二元先試小瓶亦可五角

上海河南路彭壽堂

真獲利之捷徑　做麵機器　崎文明之利器

做掛麵切麵機器敝行發明專賣的機器靈便巧妙的麵財先買過一副開洋發達的很諸君都有日進的月盛所以諸位在行發買了一質哉風現諸君試不能你大方力知我們不信實請方大知刷單保險上海老白大洋行崎真敬白

中國股票

駐滬總公司廣告

本公司代客買賣收蘇浙川粵漢安徽條票股清交收行漢治萍公司股票浙路至上海正泰茶棧四明銀行通商銀行等處接洽

遺失股票

地字七千一百五十五號記戶十錦七五百號戶幹元股票一套行取去洋西人失已挂特司失此明啟

巨日念　癩疥瘡藥

每角二不還洋效角和保東錦路二英上海界馬寶里首太啓

保太和　立止白濁丸

每服三角雙料半元不效倍罰上海二馬路寶善里東首保太和啓

日本郵船會社

啓者本公司南雅丸於三月十九日禮拜四開往日本各埠禮拜一客貨往來收票貨物四號爲止務各運貨者如欲搭裝本輪須先至本公司訂貨新裝式

大舞臺

二月念三夜戲二等正廳三角三層包廂二角特別官廳七角

七歲紅　張雨亭　賈璧雲　李春來　小如意　小寶林

夜戲　夜戲　夜戲　夜戲　夜戲　夜戲

雙挑華車　孟良盜骨洪羊洞　頭本二本虹霓關　大虮蜡廟　頭本二本虹霓關　●虮蜡廟　●挑華車

法界迎仙鳳舞臺男女兩班合演

◉念三夜戲◉

張和　馮春　高玉　張福　周全　韓鳳　小來　奇俊　劉鳳　梁俊　金書　三小　香樓　白呂布　謝秀　李小　劉客　小阿　小肉

○○◉○　一捧雪　中都城　取華山　廣　虮蜡廟　●天水關　△鴻鸞禧　賣身投靠　桑園寄子　紡綿花

（頭二三四）

開明社新劇團

在英大馬路東首三號門牌謀得利戲園

禮拜六禮拜日均有日戲

仲銘　莽兒　鈺如　錫林　約翰　桂群　秋影　煥章　孟喜　鵑聲　芝岩　夢醒　笨伯　青樵　文湖　子卿

雙影　鵑魂　瑞聲　嘯吟　畫廉　福如　永齡　天悲　曉雲　欣之　品丹　自逸　依雲　遠峯　旭東　一塵　寄生　浮生

二十三夜演燈彩戲

刧餘灰

（再請新鹿將技天可過）
（請馬大顯一勿錯了）

敦請新馬鹿大將登台演技（只此一天切勿錯過）

新民新劇社

日戲一點鐘開幕　夜戲七點鐘開幕

石路天仙舊址

日戲每逢星期六星期日

●電話二八四八●

特請著名新劇大家

凌憐影　汪優游　王无恐　李悲世

藥風

二月念三夜雅演

趣劇　老少易妻

正劇　前後本　江西姦殺奇案　火浣衫

是節離之可喜善報惡人妻一色頭愛易來劇曲奇可泣有惡果妻女足般者棒觀與謹情折見歌可限有善淫女淫爲好當喝者乎啓

丹桂第一臺

二月念三夜戲

高平關　摇錢樹　取滎陽　浣花溪　奇報　宛　大皇莊　溪　李放　捉　曹　高登　拿　天門陣　油郎　賣

商辦鏡花戲園大減價正廳一角

念三日雅演好手等著名藝員一齊登台

張寶香　裘湧棠　陳小貴　趙虎豹　史亦奎　林芳錦　小陳鳳彩　陳月仙　毛乜鳳　陳兆秦　陳素峰　胡鳳云　林

全本薛家將送枕

二月念三夜戲包廂四角正廳三角二等二角三等一角

陳乜秦觀　陳鳳仙龍　陳小貴燈　史亦奎起　陳兆峯統　周昌順本　陳素云龍　小鳳彩　林芳錦　裘湧棠　胡鳳林鳳　洪春益　張寶香鎖

民鳴新劇社

遷移大新街共和中舞臺舊址

電話一三一四一

（減價券通用）

滿台五色　電光　燈彩　新添　中國　五彩　奇巧　佈景

楚鶴　瘦林　君良　翠翠　天影　子青　詠馥　一笑　子美　瘦梅　雙宜　潤身　文聲　麗聲　惜花　化佛　湘濤

梅仙　破塵　酒焜　桂景　病僧　聽云　天呆　幼雅　小雅　則鳴　清風　家聲　耕仙　申之　稱德　世亮　孤鏖

◎二月念三夜戲◎

可憐姨太太

●中華民國三年三月十九日(即甲寅年二月二十三日)(星期四)第二千二百四十一號●

上海華通水火保險股份有限公司諸股東鑒

茲定本月二十六號(即陰歷二月三十日)午後兩時在滬甯火車站對面祥里豊白五十五號本公司要開股東常會屆時務請准臨以便集議是爲至要恐函佈未週特此登報廣告

南洋勸業會頭等嘉獎 驥製半夏

外埠來信須寄甯波路口第一百十五號●本處分設●南京花牌樓●杭州陳列所●天津北門獅子胡同忠成棧內

編裝訂成册並附信函之郵局附託民局本車一併裝入置之案頭俾探藥者作指南之車而仿造者無從施其技

痰天職製消痰半夏乃驥雲氏與中外名醫由三研究漸行試驗始教出而發行以來凡官界紳界商界學界女界咸不同聲贊美咸推爲治痰止咳之無上要品各省寄售紛紛爭先恐後極意歡迎但華人與洋人每見發達之物必多方仿造奇巧百出致使眞僞莫辨本廬特將前清兩江督署湖北臬署京師都御史衙門暨英國大日本東京韓國等處各省各縣各公館各衙門道謝神驗之書……

●前清農工商部獎照

●上海盆湯弄絲業會館後●甯波路口五開間門面鶴香廬驥雲氏總發行所啟

四馬路 蕙芳茶樓

隨茶票附送大富貴五彩月份牌

以酧雅誼兒已印就出版凡購茶票一本者隨票敬贈一張尚祈源源惠臨是盼

本樓承各界諸君光顧無任歡迎請名手繪成大富貴月份牌 主人謹啓

鍾山編 植物學教科書 出版

植物之書世不乏善本然中學師範其教授重在以系統的知識故材料不在新奇而以常見爲貴理論不在高遠而以能解爲限此則本書所自信者也編輯者鍾山先生潛心此學歷有年所自聞有此作以來多有投函敦促者其爲各校引重於此可知書出不多請從速定價大洋七角總發行上海四馬路老巡捕房東首科學會編譯所隔壁永康里泰光社

預防急救喉症之聖藥減價濟衆通告

福命藥片

上冬亢旱臘霉咳期燥氣流行交春喉症必盛查喉症乃傳染病之一種發時極爲危險小則由個人而株累全家大則以同里而蔓延闔邑禍患不測實可寒心治療附施每難應手惟本藥房等備有藥片藥水兩種眞奪命之神丹回生之秘實歷年以此活人已不知幾千萬矣茲經中西名醫凌菊齡唐乃安蕭智吉三君之警告復經湯蟄仙朱葆三周金箴貝潤生諸大善長之諄勸本藥房等爰集議減價方便濟人爲此登報通佈遠近各方面凡有患喉痧喉風及白喉爛喉纏喉鎖喉等惡症者速將藥水頻頻漱喉並將藥一片含在喉間弗遽嚥下待隔一小時再含一片自能重者轉輕危者轉安此急救法也若欲預防則每日含藥片數次亦必無傳染之虞事關博濟幸毋忽諸注意衛生者尤宜及早購備爲要今定特別廉價如下●福命藥片每盒大洋二角 漱喉藥水每瓶大洋三角

經售處 上海 中法大藥房 中英大藥房 五洲大藥房

蘇州桃塢中學肄業

王傳榮君之玉照

WONG ZEE YONG

請看自來血能治愈吐血病

五洲大藥房松茂經理先生鑒余肄業於蘇城桃塢中學校校中課程嚴密無一綫之暇日夜伏案讀書以致用心過度腦力變弱加之體質素虧上年春忽患吐血立即延聘中西名醫診治咸謂勞心過度所致然服藥均屬無效而病勢轉劇自謂必死無疑蓋血吐不止而無一藥能奏效一日余閱報紙見載有爲余所素識之人曾患咳血之症服自來血而獲愈者遂使人向蘇城閶門內穿珠巷口五洲大藥房購得二瓶如法試服一瓶未罄而效即著由是連服二瓶吐血即止余曾思已病爲他藥所莫能治者孰知待斃行尸頓起膏肓於意外非惟吐血痊愈精神亦因之煥發闔門感戴永世勿忘爰將治愈大略握筆縷述並將小影隨函附呈託貴大藥房代登各報以感貴大藥房之盛德並告海內同病諸君子試用自來血一瓶可知余之言不謬也敬請

財安

王傳榮敬上 上海五洲大藥房鈔登

股票作廢

今遺失龍章造紙公司股票五張已向該公司聲明作廢毋論中外各界人等拾得作爲廢紙所有股票號數開列于后 二千零五十五至二千零六十四號股票一張陳福安 指頭二千零七十五至二千零八十四號股票一張陳葆元 指頭二千一百九十六至二千二百零五號股票一張劉靜庵 指頭二千二百十五號股票一張黃佑存 特此登報聲明

●上海拋球場河南路七號彭壽堂

●上海盆湯弄絲業會館甯波路口五開間門面

●鶴香廬總發行所驥雲氏啓(分設)杭州陳列所●南京花牌樓●天津北門獅子胡同忠成棧內

美國新到 八身的保障 養生素

補五臟 滋六腑 空前 絕後 奪造化 功奪 紅面潤容 壯身體 長壽命 精神爽健 性滋潤 味甘甜

●男女老幼常服百補品：力能排除：百病根株

▲美國璧柯臣養生素雷夫士道義克之功力

古今中外自有不死藥空想何人得長生術 美國璧柯臣竟闢奇想用化製一種能長命排除百病壯身能造後天之養生素出現 推倒世界 足抵萬物之精華 之補品 比例足慰 不死藥之渴望 美政府特許 生理學之 枯瘦老 翁精神矍鑠 機力 肉綱 特訂贈服 當面試服 不可思議 效力 奇者 加重至 雖黑斑 滿面 爲白淨 容光美麗 甘 不眠 補腦 好睡 神氣清爽 補肺 宿痰 若珠 探喉而出 消滅 嫐肺病 生精滋腎 壯心 心靜腫退 化生 新鮮血液 健脾 赤血脒 養生素 說明書 原班同件

中國總經理上海天經洋行 移設英大馬路拋球場東首中途亨達利洋行斜對面五百七十二號

分售處 三馬路中法大藥房 棋盤街中英大藥房 四馬路五洲大藥房 中市林春藏西 光華堂藥房

新圍棋譜出現

日本國手 丈和弈譜

日本之弈三家曰林氏曰安井氏曰本因坊氏自文政以後本因坊氏獨盛而丈和實爲其藝祖至今學者宗之如吾國之於范施此譜爲其手選生平得意之作或數日始終一局或一局經年重復對壘又如相持一二日始終一局其算路之不苟如此 故通微入神奇不可測而又確不可易 時數授門人之作與吾國四子對子各十局爲當其自譜四子三子二子譜出子式等意境亦不同都爲一百四十局合訂四册茲先覓原本石印以公同好欲知東弈途徑並一窺其登峯造極之作者請速購爲幸每部四册價洋六角

弈理指歸續編

定菴先生晚客李氏富士家始成此書前編爲受子者而設此編爲對子而設故於 空花角 無憂角 孤鐵網 點角 扭角 諸式詳其所以爲歌訣尤棋經之與秘初學之津梁較之前編更易入手 洵弈界寶笈也不可不備之書每部一册價洋三角

潘景齋弈譜

吾國圍棋范施以後陳周以前惟潘景齋爲最著其設局都下 彩非懸五兩不肯落子 當時之聲價可想矣楚桐評本以臨章芝庵付石印以史事上所不誠之得實也每部一册價洋二角

兼山堂棋譜 二册三角
聽秋軒弈譜 一册二角
日本琉球弈譜 一册二角
范西屏四子譜 一册二角
受子譜 二册四角
名家弈譜 二册四角
弈程 一册三角
弈括 一册二角

總發行處上海棋盤街文瑞樓書莊 分發行處蘇州閶門綠蔭堂書莊

中國通商銀行謹白

本銀行招集商股資本五百萬兩現已收足二百五十萬兩銀行開設上海經辦各處匯兌押款凡有放存銀兩或半年長年存款一切交易無不周妥克己並自備高大洋樓一所圖及押匯用銀兩利息均可寄遞並可押用銀兩利息價格外公道特此佈告

西醫鍾拱辰

統治男婦內外科 小兒科 精醫眼耳科 喉鼻科 皮膚科 擅醫花柳毒門疳疔淋濁等症 并包戒洋烟

診所 上午十點鐘至十二點在四馬路華英大藥房 下午二點至五點在滬甯車站界路一零一號惠泰公司樓上 每逢星期下午照常診治

診例 門診二元 出診五元 晚間八點以後加倍 電話第四三一六號

▲接第二版新聞

保護之義務何從施執其過抑輿論之淫威・至於程式則已奉教令公布復經國務院厘定文書用紙程式及條例通行 農商部豈能擅改惟諸君諒之。抑僕早夜孜孜所欲告無罪於諸君者實在修訂法律及金融及種種保息獎勵補助開墾畜牧之法 爲國民謀一線之生機若文書形式則僕本無所容心亦不能因諸君之請而有所偏惑也 餘不盡言惟希亮察

●章一山辭內務部禮制會顧問書

敬覆啓者昨奉二月二十一日惠示敬悉鈞部設立編訂禮制會 臚訂名項禮制事宜甚盛甚盛承 過采虛聲延充顧問 不勝惶愧弟青官柱史今爲贅碌偶習舊聞衰病荒落貴部修明禮教固應上聘高堂亥徵戴慶棱非其 選何可濫竽况叔孫不强魯生光武放還嚴子・前例具在宜共遵循敬辭敬謝祇請鈞安章梫頓首 內務部聘章太史書附下 逕啓者本部現在設立編訂禮制會厘訂各項禮制事宜允當廣集見聞規垂久遠執事研精禮學著 述等身敢浼高賢匡襄不逮茲特備函敦聘擔任本會 顧 問 仰藉鴻才暢抒偉抱發揮緒論黼黻綿蕝以猷成相覩盛儀企禱輪之戾止此訂朱啓鈐

●廈門通訊

▲軍士鬧戲閣市 日前漳郡巷下廟演戲酬神紅男綠女多往看戲正在興高采烈之際忽有軍人數十名持槍帶刃至廟後灰窑邊地方甲乙兩家各擒出一人盡情毆打遍體鱗傷昏絕於地方始釋手并將兩家器皿搗毀一空復至廟埕戲台前將槍桿橫掃看戲之人婦女猝被撞倒破頭傷足者不知凡幾攫貨點心攤担者一概踢翻打碎又開槍射擊神像以致戲子紛紛逃竄軍士去後始將被毆二人送至西醫館醫治醫者云流血過多恐難施救漳人以軍士無故行兇民情大憤由東門起延至兩里餘所有商店一律罷市張知事業聲長聞訊乘馬沿街巡視勸人開店無一應者午後張知事復與商會總理陳廷佐再勸開店應者僅四五家遂復關閉翌日西路觀察使及張知事到商會再三勸諭並以重辦行兇軍士商人始照常開市茲又查此次肇事原因係數日前後溝社地方演戲該軍人往看曾被人毆打至初八早又至巷下廟看戲遇前被毆之人復起衝突該軍人少而去有頃衆軍相率而來蓋與會前所與爭者爲巷下廟灰窯邊之人致釀此惡劇云

●杭州通訊

▲王金發之行蹤 王金發因在滬失敗潛回紹興茲得紹友確實報告謂王確於三月十日回紹有人親見身穿愛國布棉袍元色皮馬甲滿面風塵形容憔悴惟出入均有二三短衣窄袖似友非友者相隨譏衛行蹤詭祕令人莫測現聞王私遣羽黨散匿各鄉鎮招收匪類並遣黨徒黃柏卿豐三桂等潛往申江英租界提成洋機店定製軍衣五百套假由甬江運入紹屬分給各黨其領章聞係白色事爲軍探所聞已密報官廳派軍警嚴緝又一函云王金發由滬竄紹匿跡臨浦一帶事經朱督探悉業經分飭兜拏王因浙省軍隊深明大義不爲所惑輒思利用商紀民商各團當經探報朱都督分飭紹兩營縣嚴密防範並責成各該知事查明民商各團有涉嫌疑者立予解散勿使勾煽又一函云陳其美在大連病沒其兄爲之在滬設幕定期開弔王金發匿跡臨浦得此消息即於前日由紹赴甯由甯達滬既到滬一弔後仍行回轉臨浦云

▲補選約法議員 約法會議議員蔣尊簋君因年齡不合呈請辭職當奉大總統允准令飭浙民政長開會補選茲悉民政長屈文六君於十七號在省議會中舉行下午三時開會到者內務司長孫儆人君學界鄭岱生君商界顧竹溪君等二十七人各投票選舉邵章君得十九票汪有齡君得二票即以最多數之邵君當選云

●蘇州通訊

▲隊官被控 前飛划第四營副隊官李茂林前日在都亭橋如意閣茶室忽被鎮守使偵探拘獲蓋該隊官由馮督來電飭拿故該鎮守使將李某拘獲後略詢數語即於翌日解赴甯垣

▲審檢廳又將取消 得法界消息謂稱各縣審檢廳亦將一律取消此後民刑各案還歸縣知事兼斷案件較繁之處由縣請委幫審員助理瑣小各案

▲國外時事▽

法國新聞記者慘死紀聞 (續)

十六號巴黎電 斐高羅新聞記者・凱爾美德・與法國財政總長卡易吾・在巴黎報紙上激戰甚烈凱爾美德屢次登報詆毀卡氏之個人名譽凱氏嘗嫁罪卡氏謂其 以財政總長之資格・攫得急進黨大宗之基金・並對於所得稅問題・變易其所定之政見云

方凱爾美德偕同小說家鮑爾格脫欲出事務所時凱氏適接卡易吾夫人之名刺・少選夫人隨凱氏而入神色嚴肅 殊逾常態・夫人入室後即以勃朗令手槍擊凱爾美德・凱隨槍而蹶・夫人又益以四鎗一般新聞記者聞聲趨入尚聞凱喃喃曰(此乃余之職務・)卡易吾夫人素有美名・在巴黎交際社會・推爲領袖・方驚吏羣擁時夫人告警吏謂 彼意祇欲擊傷凱爾美德・以洩其憤・雅不願凱氏即瀕於危又謂彼之手鎗於事前一日下午購得云

方財政總長卡易吾出覓區時暴徒羣集揮棒擊傘於其後・並大呼曰(毆彼暗殺犯)該徒蜂擁而前呼喊如故

又據十七號巴・電凱爾美德已因傷殞命・財政總長卡易吾業已退職・

本埠要聞

●全國商會聯合會紀事(三)

▲討論行文程式 昨上午十時一刻五分開會北京商會聯合會會報記者王子潘君到會向副議長告假由周會長 主席周君言今日將致總統國務院電稿表決 部代表陳蔗青君登台發言云余來申時部中 於此行文程式問題亦反復研究今商會聯合會初次發生將來彼此關係甚大如果閙 意見後事難辦余昨與正副議長談及知已擬就電稿將次拍發 反對余於昨晚(十七)已用個人名義電告中央欲爲調停擬自省長都督 以上用令用呈知事警廳一律用公函往來 五十七號起言陳司長 既在調停今日之電可請緩發 某號起而反對陳君又起言如私電無効再圖進行尚未爲晚 十三號起言 今日之電祇呈總統國務院陳司長所言應另加農商部一電 甚是惟會長應須具名 二十八號起言此事無庸多論可請表决 十三號又言昨日 在座激烈之原因由於張四先生之信(見本報要聞欄)余細讀其函 恐有人假冒張四先生者因張未任官時文章行事令人欽佩今入官途 一旦變壞如此實屬可疑今日之電報非常和平蓋官廳發如此之論調自失官廳之資格本會應尊重 本會之資格也 時在座互相討論會長振鈴宣告討論終止言該電稿 是否可行贊成者起立(多數起立)時有八九人隨口談話有礙會場秩序會長鳴鈴鎮靜 由書記長嚴漁三君重行宣讀電稿電文如下 北京分呈 大總統國務院 (加農商部三字) 鈞鑒農商部令行文程式商會對於各級官廳用呈各級官廳 對於商會用令用批階級過嚴轉多隔閡各省埠僑埠商會援引大總統 教令行政各官署無隸屬關係者之往復文書以公函行之商會係義務團體既非官署 自無隸屬關係擬仍照舊對於大總統各部長各省長用呈其餘 各級官廳概用公函以歸劃一到會各代表 (加對於部令四字) 爭持激烈若不(若不兩字改乞字) 俯順輿情准予(准予兩字改通電兩字)更正勢將解體 (勢將解體四字刪去)除交議各案審查具呈外電懇察核示遵全國商會聯合會 周晉鑣向瑞琨貝仁元叩 繼陳代表又發表部中辦理商約情形(一) 裁厘加稅(二)修改稅則

▲提議銀行案 繼會長請嚴書記長報告本日提議事件一宗銀行案 第一件江蘇省事務所提議公舉專員赴美報聘兼申前議聯 合美商合組勸業銀行 第二件吉林新城商會提議 組織全國商業銀行 第三件江西宜黃商會提議請籌設全國商務銀行以擴充商業 第四件江西 代表孫希璜提議附設商務銀行 第五件山西代表渠本澄提議設立礦業銀行 以闢利源 第六件江西義甯商會傅振寰賴冀安提議審慎 銀行制度維持金融恐慌 十三號(沈仲禮)起言中國欲興實業須開銀行但中 國無完全銀行從前歷次開辦如大清銀行等其勢力只在國內而不能擴張國外不可 作爲銀行也前有人擬在美國實業團來華時聯絡進行尚未 接議爲今之計惟有與中美合辦如東方銀行亦日人與別國人合辦已見効果中美銀行如設董事十一 人中居六人美居五人此事於前清末季曾與度支部商議 因陳錦濤取締鈔票美人遂不願授資前清政府爲拒外起見今民國成立再若如前之拒外恐獨立 銀行自辦甚難總之在國外可能推廣者爲銀行否則不過作匯兌莊而已至 時鐘鳴十二下會長宣布休息午餐下午二時開會接續討論銀行案由向副長主席 十三號(沈仲禮) 起言赴美報聘即行合組銀行此項銀行前已刊發招 股章程可請書記檢查分發各議員討論沈君並言美人之心理及現在營業 之趨向甚詳 二十八號起言請沈君赴美於巴拿馬賽會閉會後順便調查 美國銀行事 十三號又言如一人調查其事實難廣展不若聯合各省組 織實業團合力進行鐘鳴二時三刻向君請貝副會長主席自登發言台 將各條逐一說明 五十六號起言組織銀行沈君已言之詳盡總之銀行兩字非空言所能濟事現 如開辦須先自集資本我全國各商會全數千五百餘處每會担任五千 兩已逾七百餘萬兩連華僑認數計之已有千萬就可舉行 百零三號(貝潤生) 請向君主席自登發言台各省担任股本一時尚未必能達其目的因招股辦法已失信用 今日本領事有吉明君投函於本會勸組織團體赴日並要求核復繼 由嚴書記長將日領來函宣讀敬啓者頃悉貴國各省商會總協理等代表諸君 現已聯袂來滬開貴國全國商會聯合會想華實濟濟實深欽慕因思從前各省商會 曾組織赴日實業團已經敝國實業團布置就緒歷次專誠邀請貴國實業 諸君亦已齊集正在啓行有期適武漢事起致未實行殊爲悵悵現諸君子在滬 可否請貴會提議繼續前議於聯合會完畢之後順道赴日以遂敝國實業團歡迎之初 意藉以考察敝國實業情形且大正博覽會正在開辦當此春和景明櫻花盛開之際 足助旅遊清興務望貴總協理就詢諸君子意見倘荷贊同即人當即詢問 敝國實業團預備歡迎辦法如何再行奉復專此布達即祈察 核見復爲荷順頌時祉有吉明 四十八號起言中國對於銀行信用薄弱如開辦尚 須用外人爲領袖 五十六號起言現在開會此事極可進行否則政府與全國 之人必責本會無狀也 向副長起言今日銀行問題有贊成速辦者有以緩行者如贊成 中美銀行進行者請舉手 (多數舉手) 赴美報聘案應成立者請舉手表决發交審查(多數舉手)並派沈仲禮劉一山沈聯芳馬良琛傳少庵等八人爲審查員 二十八號起言到應審查之案甚多已交審查者均未能預備 今擬請商務印書館編輯鄭孝胥君來會佐理審查事宜 (三時三刻五分宣告休息) 四時振鈴續議仍由向君主席 十三號起言審查須有執筆之人其審查室 之長由會長委任抑由議員推選 向會長言延者審查長抑書記員請在坐表决 二十八號 起言須所言鄭君來會任審查事大約不能照辦請取消 一號起言就 在書記中推二位主任審查室之筆事

▲兩案都不成立 會長言第五件之山西渠代表提議設立礦業銀行以闢利源案應否成立請討論並請貝副 長主席自登發言台云此案一時難以辦到即礦業而論非但山西未見成効即如漢冶萍等亦 立於危險地位此項專門銀行勢難舉辦惟此案亦應須討論者或送於政府採用 一號起言銀行難辦者因無資在資本一種銀行 會且難辦而再發生別種銀行致一種銀行亦不能進行今請先以中美銀行切實辦理 貝會長言此案作爲不成立請舉手表决(多數舉手) 次嚴書記長報告陝西省事務所提議請速集鉅資開辦延長石油礦案本日彼省有節略到會云刻與政府交涉請暫取消 繼嚴書記長報告廣西省事務所提議桂省鄭苗最盛礦況 最良請爲提倡並推廣八角茴油 十號(副會長向叔子) 起言此案不能成立應發各省採用

▲挽留向瑞琨 貝副會長宣告向叔子先生因約法會議事意欲明日返京但本會正在進行之際歸意須請向君 再勾留十日然後言歸在坐均起立堅留

▲提議公司案 貝會長於銀行事表决後即將公司案一宗交議由嚴書記長宣讀 第一件通崇海泰商會馬炎文提議組織商品貿遷公司注重國際貿易 第二件山西省事務所提議組織商品公司以廣銷路 第三件江蘇省事務所提議請聯絡全國商界 集合鉅資在歐美各國繁盛市鎮組織華貨拍賣所以便推銷國貨 第四件湖北省事務所提議呈請增廣公司保息條例第二條乙種公司原在坐討論未畢鐘鳴五下散會 又昨前兩日報到各省代表北京安厚齋安徽程鳴鑾江西陳 賓卿四川胡炳堃鎮江胡健春奉 天彭翊青黑龍江王錫臣王憲卿江西羅朗山羅文靑鄒授子

●研訊租界盜案彙誌

▲英租界 紹興盜匪商樟淸李桂萬錢晉法錢少江邢永標張根順周銀根周 寶祺等八人被獲後解廨訊供判押候吊贓在案前午後由捕房派十五號西探目伊克華探目李星福及荷槍 印捕四名將商等八盜併解公堂奉 王襄讞會同德裴副領事提訊先由 華探目將該盜等在捕房供認夥劫戴家贓物之華洋供單呈案請禁旋據事主楊 王氏沈寅生胡金聲顏王氏等先後上堂訴明被 刦情形並各當堂指認各盜諸之商盜等直認夥刦不諱 惟胡金聲家並未往刦並稱係聽從盜首胡小昭 徐賢伯指揮錦械係胡徐二人發給搶後仍須繳還所刦贓物均由吳徐二人取去代銷等語訊之周銀根周寶祺供稱並未同往夥刦實遭誤拘求恩旋據李探目上堂稟明兩周與此數案無關惟兩周曾在紹與犯有命案會懸賞洋二百元購緝現浙都督已派王偵探來捕房認明無誤所公文證據日內可以到堂應請併押且此案盜黨已經法捕房拘獲二十八人訊押在案請察中西官核供會商之下以此案已經供認而周銀根與周寶祺與此案無關惟周等曾在紹 與犯有命案應判一併押候禮拜六浙江人證到堂訊核

持械科黨夥刦美租界愛而近路高壽里二百二十七號陸祥林家財物之盜匪紹興人胡阿和當場由探金福壽拏獲並在該盜身畔搜出金戒銀香烟盒原贓解廨經孫襄讞與英卓副領事研訊胡盜供認夥刦不諱奉判押候商明核辦各情已歷詳本報昨由匯四捕房一百二十一號西探(祺文司)與華探金福壽將該盜押解到廨奉承審是案之中西官升座刑庭磋商之下判曰胡阿和持刀搶刦罪名成立着押候呈請觀察使轉送鎮守使 按軍法處治以昭炯戒而保治安此判

▲法租界 法新租界敏體尼蔭路史瑞雲家被盜一案迭記報端昨由捕房將盜首虞阿安等二十人在押所提出傳齊中西越各捕分持器械與抄出之物郎林手鎗二支並利刃斧頭各 一柄一併解至 法公廨由 讞員

保證戒煙 原留

夏新公司執事先生台鑒弟因疾吃烟十有九年日需五六錢自去年以來土價騰貴每月烟資至六十餘元之多少吃則百病俱來後遇敝友顧辛如兄告知○貴公司出售之雪垢丹戒斷之友甚衆確係王道良藥特購四元照服幾身服藥以此代烟於是每日按方服食不及一月竟能宿瘾全除亦中止毫無弊病體健亦因之大健歡快之餘特此鳴謝敬祝○財安弟徐福堂鞠躬

上海香粉老垃圾首洪惠里夏新公司 並附照錄 雪垢丹 價洋每瓶一元 [illegible]

利威洋行現銀專收各種珍珠

本行向在上海英大馬路抛球場東首第三十二號洋房啟洋東現由法國來申特備巨資專收各種珍珠價目格外特別諸君如願割愛者祈乞惠顧不勝歡迎電話九百六十四號 時間上午九時至十二下午二時至五時 [illegible]

台磨圭母第一靈藥 [illegible]

瀛正金銀行啓

聶君會同副領事德君升座先據事主史瑞雲稱九號晚八下半鐘該盜等先來扣門問史先生在家否家中誤爲親友當即啓門該盜等乃一擁而入內有王阿五用手鎗架在商人頸上嚇禁聲張王與張盛年兩盜最爲凶悍認明面貌無誤又據同居人沈姓投稱亦被搶金鐲兩副金練一條求究聶君遂命將此案正盜與被該盜牽涉各犯分別研訊虞阿安供非小民爲首實於十號上午由俞阿龍等來家將贓交小民代銷祇分用洋三十元並未同往行刦俞阿龍供是日在浴堂洗澡有陳小桂子起意邀同往刦當與王阿五洪阿根小四子等同去手槍係阿安所給馬立師路三德里之搶案亦係小民與王阿五等所爲王阿五供是晚攜帶手槍至史家嚇禁聲張行刦是實許來法供聽從小桂子帶刀一柄同往行刦張盛年供一同往刦分得洋十五元吳小三供在外望風並未入室事後分用洋三十元小金虎供行刦後分用洋十元陸杏生供在鳳舞台爲案目有住居新有慶里第一家之徐姓到來觀劇因見徐家道富足與俞阿龍言及俞即於晚上往刦不料誤刦第二家之史姓因小民並未同去也事後俞等將贓暫寄小民家中並分用洋二十元洪阿根供前在中舞台當茶房是日與陸杏生遇見陸言徐家甚富因通知俞等往刦小民贊成是實王以寶供前雖迭次犯案此次史姓被搶案實未干涉王啓江供聽從俞阿龍往刦分用洋三十元是實捕房稟小桂子已聞風逃遁故將伊妻陳顧氏及虞阿安之姘婦張朱氏訛獲陳顧氏供丈夫陳小桂子係江北人住居南市青龍橋地方今匿跡何處不得而知張朱氏供認於包探查抄時將贓抛藏灶堂之內不諱嫌疑犯陸福祥王八齊同供與俞阿龍等素有仇隙致被誣扳王永生供開茶館顧長達朱伯福陸伯郎同供在英界拉包車度日孔榮來供爲銅匠實遭誣扳可請訪查中西官察核各供案無遁飾判將虞阿安俞阿龍王阿五許來法張盛年吳小三小金虎陸杏生洪阿根王啓江等十名申送觀察使署解鎮守使署照例槍斃王以寶禁五年期滿再核陳顧氏押候查拏伊夫到案核辦張朱氏押二月出境陸福祥王八齊王永生顧長達陸伯郎朱阿福孔榮來等一併驅逐出境

本埠時事

●鎮守使暫勿更動

中央政府前以行政經費無着議將松滬兩鎮守使合併調楊善德君來申駐紮鄭汝成君任命爲海軍部長等因已誌前報茲悉前日鄭君接大總統來電謂南方雖已平靜而善後事宜尙須切實清理所有松滬兩鎮守使暫勿更動以資鎮懾云云

●密拏暗殺主使犯

上海商務印書館總理夏粹芳君被害案內之行刺兇犯王慶瑞已由公廨解請上海鎮守使署訊實鎗斃在案茲悉鎮守使署現據探報訪得此案主唆兇犯乃係亂黨首領陳其美因向夏粹芳索詐不遂是以轉託在逃之周緝雲彭良二人兇到已獲鎗斃之王慶瑞給與手鎗指唆行刺現下周緝雲與彭良遁匿通州地方廳請密拏到滬歸案究懲等情茲聞鄭鎮守使已電請江北蔣護軍使嚴密訪拏矣

●亂黨解赴鎮守署

閘北警廳緝獲亂黨張魁一名已記昨報前日經徐廳長親自研訊據供在黨魁何海鳴部下奉委爲鐵血團炸彈隊指揮官辦赴揚州起事云云判仍還押候解鎮守使署軍法處訊辦

●私造炸彈犯傷愈

皖人張良朋因在北四川路崇業里口額順雜貨店樓上私造炸彈轟傷頭部手臂當經破獲由捕房送入同仁院醫治並搜出鐵血團證據等件候再訊究各節迭紀前報茲悉張傷痊愈昨由中西探至醫院將張帶回捕房候解公堂訊辦

●新大橋阻塞之交涉

閘北新大橋即舢板廠橋近被公共工部局圍築竹笆阻絕車馬往來曾由上海工巡捐局楊局長呈請鄭鎮守使照會領事團飭令拆去竹笆等情已誌前報茲淞滬警察廳督辦前日接准鄭鎮守使移同前情飭楊局長呈報到署查得該橋係於前清光緒二十九年分由閘北紳商捐建嗣於三十二年春間閘北賽會時橋欄被人擠斷之後亦係華商修葺且建造迄今市居十年尙非十分危險即使損壞而欲修理亦應仍由華官承修工部局斷不能越俎代謀故於昨日照會租界領袖領事迅飭工部局速將所圍竹笆剋日拆除以便交通云云

●高橋鎮罷市平靜

浦東高橋鎮現屬閘北警廳三區第二分署之轄境本月十五號該署署員嚴某適因來滬留餉署中公事例由巡官牛玉麟暫代是日因該鎮得奧樓茶館聚賭經第五崗守望巡警查悉入內拘捕各賭徒均紛紛逃竄僅獲茶館主某解送到署牛巡官以巡警未將各賭徒

幸福等因姚董等奉委後雖已承認而其所行職務及應否別設辦事機關一切章程如何鄙署或與工巡捐局聯絡與否均須面商妥洽然後負責任事一面由洪知事呈報韓省長請示施行

●清道路燈權歸警局

本邑城廂內外路燈清道兩項向隸於市政範圍之內附設路政處遴員任事數載以來尙稱妥善現自市政取銷後即由工巡捐總局長楊君接收繼續進行在案茲滬南警察分廳長崔鳳舞君查北洋警察章程其地方路燈清道俱歸警區併辦以省手續以故崔君呈報督辦薩鎮冰君請將該局路燈清道可否撥入警察分廳辦理業已核准照辦即令飭楊局長將該兩項職務移交崔分廳長接收後即便分撥各區警署經

上海通商史（姚公鶴著）（續錄）

第五章　太平軍進攻上海（禁轉載）（三十五）

一千八百六十一年二月天津條約成英法聯軍退副將霍樸HOPE乘軍艦赴南京謁天王宣言太平軍士不得至上海百里之內天王怏怏允其請惟以一年爲限而忠王已下杭州日夜謀取上海霍樸患之是年冬霍復造天王處告以其謀大王曰襲攻上海勢所必然特時未至耳一千八百六十二年正月十日滬道通知各領事謂太平軍大隊將自蘇杭取道襲上海於是租界及城內復戒嚴十二日各領事開會謀守防是晚吳淞忽發火光西人疑太平軍至終夜不寐達旦幸無事薄暮太平軍發現於租界西部見有備即折至西北滬道聞警派兵士一營砲艦一艘駐蘇州河濬助西人禦敵時太平精兵已自青浦出發大隊亦已行抵浦東上海一隅已四面受敵守備軍士終夜不寐而太平軍進攻消息益急各國領事開祕密會議籌防範之策斯時之上海雖累卵亦不足喻其危也

拘案大加申斥勒令補捉該巡警遂同休息巡警多名復往該茶館不問情由將各茶客一併拘拏當由該鎮德茂魚行主丁洪山上前排解詎各巡警以丁干涉賭禁將丁肆毆以致衆商民大動公憤激成罷市迨徐廳長聞報後立即派員會同嚴署員前往調查一面勸諭衆商民照常開市靜候解決幸該鎮商民深明大義風潮始熄業經所派之調查員據情稟覆請廳長核奪矣

●何必多此一舉

前上海市政廳自改組工巡捐總局後前總董陸崧侯君仍駐局將舊時虧欠公債等項逐節清理刻已將次辦竣結束現聞上海縣洪知事委任姚子讓陸崧侯朱志堯三君爲南市經董以便遇事彼此籌商維持地方公安以保人民

管職務等因聞楊君擬定本月底截止自四月一日爲始即歸警察分廳實行辦理

●米蛀蟲又想發財

本埠南商會徇各米商之請稟准上海縣洪知事請轉詳省長請弛禁以便裝米出洋接濟鄰省等情茲聞本邑各紳士同此信息大爲反對以爲本埠目下米價雖在六元以外然來日方長青黃不接之時一經弛禁則米穀出口何止盈千累萬米價之貴即在指顧間耳若不弛禁滬地小民尙難日謀一飽設或弛禁則後患何堪設想是以聯名稟請洪知事轉呈省長仍准禁米出洋滬民幸甚大局幸甚

寰球無二常備神藥

化食消毒　排瘴防疫

主治
▲傷暑中寒▲水土不服
▲頭痛目眩▲時行傷風
▲虫蝕牙痛▲食積不消
▲腹痛吐瀉▲卒中昏倒
▲酒醉船暈▲瘕痞溜飲
▲虛弱貧血▲精神鬱結
其外一切危急諸症服此丹則能消毒除疫眞有起死回生之神效

▲仁丹最大好處

●仁丹　日本馳名醫學大家三輪井上兩博士合議秘方不惜工資揀撰高貴藥料係于所虔誠修合神驗靈效世不見其匹以故居常服用仁丹能防惡疫於未發併補氣血轉弱爲强卓效如神

●仁丹　化食消毒防疫通竅效驗頗靈是以每食後服用此丹三四粒必免腸胃各症之患

●仁丹　其味優秀其香馥郁僅嚙服一二粒忽覺心神爽快併除口熱口臭兼使聲音明晰玲瓏爲口中香劑頗佳

▼以故雖無病人

●上船搭車●出游行旅●演說談論●聽戲燕宴●訪人請客●惡疫流行等時宜須携帶此靈藥寸時亦不可離左右也

價目
試用包日金五仙　小包仝十仙　中包仝二十五仙（每三貼添贈藥盒）
大包日金五十仙（每七貼添贈藥盒）
添呈錦緞藥盒、洋銀藥盒、琺瑯藥盒、其內一個隨意抽出

各處馳名大藥房洋廣貨舖均皆代售賜顧仁人就近購取爲荷

總經理上海河南路東亞公司藥書局

教育界

選論

實用國民教育教授法（陸培亮）

自黃韌之先生提倡實用教育以後一時惹起熱心教育家之研究贊成采用幾歸一致雖主張不免有異同然贊成實用則一也此安得謂爲反對亦研究中之必不可少者夫國家設學原爲社會造有用之人才教育之初本無所謂實用與不實用追慮僞成習人務空名有教育之形式而無教育的精神究其結果較無教育爲害尤烈此吾人所大懼而教育界之危象於是不得不登高大呼曰學校教育當采實用國人雖其言提倡於上贊成於下教育光明一線希望然而宗旨既定研究當詳國民教育與人才教育不可不有分別今將個人對於國民教育采用實用之教授法披露於諸君之前以待商榷由理想而施諸實驗因實驗而發明心得互爲研求不稍客氣此則予所希望諒亦諸君所贊同者也

修身科之實用教授法

修身者養成兒童自立之人格人生必要之道德也若教授修身而認作國文科教授則過矣課本蓋智德二育原不能混而爲一如必注重講解以爲能則修身一科可歸入國文範圍不必另設名目近今明白教育者教授修身咸主張不用課本取活潑主義誠以修身科之作用在實踐而不在空言貴適用而最忌迂遠然無一定教程難免紊亂教授故編定德目實爲緊要爰取兒童必具之道德列目爲五十三別個人家庭學校社會國家五項平均分作四學年教授（各學級德目同惟取材稍異其程度是在教者編教案時斟酌盡善）以德目爲經以作法及偶發事項爲緯如是教授不變呆笨而乏味即統系亦不致混淆非敢云當不過較隨意取材者稍有把握耳

（未完）

新聞

幸巳開課（安徽）

桐城西鄉青河學校開辦以來經費支絀幸發起諸君極力維持又得王教員教授有方各學生頗有進步舊臘因與三育校爭持公田大生阻力幾有因噎廢食之歎今春仍由蔣徐諸君勉力繼續開辦所需經費傾囊籌墊遲至前日始開校授課云

夜校發達（南京）

顏料坊美以美會教堂舊有一小學校已有多年其中課程尙爲認眞教員亦熱心教授現在主持該堂事務者又添設閱報室任人入內觀看並添英文夜學校徧貼傳單剋下來校報名之學生極爲踴躍云

視學查學（南京）

江蘇省視學鄒子英君連日親往甯垣市立高初各小學校認眞查察日昨至市立初等第九校時正値該校校長江君竹溪偕君少霖上國文堂講解清晰頗爲鄒君所稱許其餘如市立初等第一第二等處亦經查過皆辦理合法毫無訾議云

學校開辦費無着（無錫）

景雲市學務自前年已立小學五處今歲又推廣二所第六在馬家橋第七在潮音菴屋宇頗稱合法日前從事修築約用去洋一百元左右由該校長開具清單向本市領取詎總董與學務員大爲反對祇允給洋五十元其不足之數囑由該處地方籌款或由經理校務者出資補助云云當經該校校長函致市公所再三駁詰辯論市立私立界限仍然未能解決該校校長已有辭職之說未知結果何如也

寰球中國學生會選舉職員（本埠）

寰球中國學生會日前舉行第九次年會選舉董事十二人當選者爲鍾紫垣李登輝楊心一韓玉麐王儒堂唐元湛朱成章卓康成郭仲良何林一楊仲孚徐緻孫諸君當選各董事於前日晚在靜安寺路五十一號本會所內開第一次董事會互選職員當選定鍾紫垣君爲會長李登輝王儒堂二君爲副會長楊心一君爲紀錄書記員何林一君爲書札書記員韓玉麐君爲會計員郭仲良君爲查帳員云

來件

湖南考送學生夏燚等百四十三人呈教育部文

爲呈請事前奉湘督元電有湘省留學生品流複雜程度參差遣派之初無嚴格標準既派之後復蹤跡奇離甚或勾引暴徒謀爲不軌查核無從難於辨別應一律撤回等語聞命之下祇懼弗遑當即詳呈公使業蒙以生等呈稱係奉嚴試錄送並無濫冒及其他各事請代力爭等情應請曲予成全俾資深造等語電達鈞部並將理由書郵呈在案嗣奉個電鈞部電開五校學生非新派生高等生既稱程度較優可免撤回等語竊生等考送之初已由湘政府按照日本各高等專門學校入學程度命題分科局試彌封攷核取締在案均有履歷成績可查惟是抵東日淺未逢各高等學校招考以至入室無從向隅有根是入高等與否非關程度優劣實由抵東久暫之故今已入高等專門學生既已沐成全獨令生等中途輟業國家既耗若干之巨款生等虛擲不再之光陰前途茫茫公私交損恐非國家作育人材之本意亦生等始願所不出此也謹呈鈞部察核曲予成全電湘繼續公費不勝惶恐待命之至

介紹新書

生活教育設施法

自江蘇教育司長黃君炎培揭小學教育採用實用主義之意見與海上相商榷一時加以討究表示贊成者頗不乏人本界業已取而披露之今顧君樹森復有生活教育設施法之著所謂生活教育者蓋將以爲實用主義之標準也中華書局取而印行之昨承以一冊見贈亟識之以告教育界

煉雲大藥房●祕製玉液靈膏●專治咳嗽痰喘●氣促嘔血等症●服後效若仙丹●眞濟世之妙藥

養津玉液膏　專治咳嗽痰飲氣喘

人身百病由鼻吉於咳嗽痰塞喘呼氣急之病本主人研究考察此種病由以得其試萬靈良方精製養津玉液膏第一功用世二十餘年治愈之人不可思議市上[illegible]

手百藥罔効一服此膏立見速效[illegible]在三馬路西首小華園對門[illegible]

兜安氏秘製保腎丸

君有背痛四肢痛骨節痛筋絡痛以及心緒不寧精神疲倦易於發怒夜不安眠小便頻數等病情否有則君之內腎虛弱有以致之請服保腎丸病必霍然

市上補腎治腎之藥甚多真有療病之實效者少有見也此丸經驗已久治愈腎虧之人數以千萬計患者盡試之方知不謬

DOAN'S PILLS.

DOANS BACKACHE KIDNEY PILLS

經售處各埠大藥房　每打洋十二元正　每瓶洋一元二角　上海兜安氏西藥公司

介紹莊氏兩女士書畫

蘊寬有兩女弟一曰茝史一曰蘩詩幼時皆受予教比長茝史嗜繪蘩詩嗜書並能自得師法不落時習頃年以來蘩詩隸字漸上稍稍著名矣吾友張先生季直鄭先生蘇戡尤亟賞之而茝史以久在蜀中近鄉尙罕睹其畫然其寫生賦色能以惲南田馬江香爲宗尙足以供大方之鑑賞吾今敢爲一語似非苟侈蓋茝史即吾鄉之惲清於蘩詩則張婉糾也

茝史畫例　屏條每尺一元　橫幅同　紈扇一元　摺扇同　冊葉每開一元

蘩詩書例　屏條每尺一元　對聯七言二元　八言加半　紈扇一元　摺扇同　冊葉每開一元　堂扁每字一元　壽屏碑志另議

堂倍之　中堂倍之

件交上海各大牋扇店或送新馬路元昌里六弄陸宅內

癸丑涂月蘊寬代定

煉大藥房

蓋世耳聾聽丸

人患耳聾●有此蓋世奇方●謹告同胞●服後立聽神效●請速購試●良藥天下無雙●不靈欺人●罪我惟天

凡世人患耳聾之症者甚多第市上所售藥雖不少而以不得方法卒致無效惟[illegible]

……三層樓上五號由寶高梯上樓如蒙……光顧格外優待 七千八百十三

……歷之患……年之老患……經試驗萬無一失中外聞名善治耳聾……服式料包可全愈每匣洋一元每料六匣洋五元……郵局函購原班同件妥速無誤○鋪設上海三馬路小花園斜對門鼎豐里石庫門內鍊雲大藥房謹啓

實業界

要件

●農商部核准辦理赴美賽會出品人員之獎勵章程

籌備巴拿馬賽會事務局轉到農商部核准辦理赴美賽會出品人員獎勵章程由江蘇韓民政長通令各屬茲亟錄之以告出品人及辦理出品者

農商部頒行辦理各處赴美賽會出品人員獎勵章程

第一條　本章程專爲獎勵各處辦理出品人員而設如有徵集出品赴美賽會卓著成績者得依本章程分別給獎

第二條　凡各處辦理出品人員徵集出品赴賽能得美國大獎章三種以上者由本局呈報農商部轉呈大總統分別核給各等勳章　能得金牌十種以上或銀牌二十種以上銅牌四十種以上獎詞五十種以上者由本局呈請農商部分別核給各項褒狀以示鼓勵

第三條　凡辦理出品人員赴美賽會如能改良國際商品倡導海外貿易確有成績著述者由本局查實呈請農商部轉呈大總統核獎各等勳章

第四條　凡辦理出品人員無論在各行政機關或各省出品協會職員暨農工商教育自治各團體職員均得依本章程獎勵

第五條　本章程呈請農商部核准施行

孫君運解赴津

●浙省模範絲繭廠經費詳記（浙江）

海甯吳興石門德清嵊縣等每處創辦模範繅絲烘繭廠・由民政長遣具預算經費表及說明書計洋九萬五千元經審計分處核定茲將每廠歀目照錄如下（支出）鮮繭三萬斤計一萬五百元工女工費三十人計二千二百五十元職員薪水五十八人　廠長一人月薪三十元庶務兼會計一人教婦二人月各二十元監工一人月二十四元　計一千三百六十八元公役工食三人計一百八十元男工二人　計一百六十八元薪炭費每日約三元十個月計算計九百元束裝費計二百元雜費計三百元　（合計洋一萬五千八百六十六元）（收入）細絲二千二百斤比較廠絲八折計算每百兩約洋四十八元計一萬六千八百九十六元還臉繭六千斤　每百斤約十二元計七百二十元絲頭五百斤每百斤約七十元計三百五十元蛹襯二百斤每百斤約三十元　計六十元乾蛹四千斤每百斤約四元計一百六十元　繭衣紊絲計一百元　（合計洋一萬八千二百八十六元）（盈餘）純利益計洋二千四百二十元（固定資本）基地三畝二百七十元繅絲及煑繭室七間一千五十元還繭兼檢束室兩間　六百元絲繭儲藏庫兩間　八百元烘繭灶一座六百元濾水池一方一百元事務室三間六百元儲炭及器具室二間二百元　門房及工役室二間二百元膳廳及男工住室四間四百元工女寄宿舍間八百四元廁所四間　一百元圍牆五十丈二百元足踏繅絲車二十台二百元再繅絲車二台八十元束裝器一副　一百元檢束器一副二百元天平升斗等一切　一百元事務室及各室用器四百元創設費一千元（合計洋八千元）（流動資本）鮮繭三萬斤每百斤約三十五元計一萬五百元準備金約計五百元合計洋一萬一千元

●甯紹商輪股東大會預聞（上海）

上海甯紹商輪股份有限公司爲完全本國人商辦之航業・開辦迄今已有年矣頃悉該公司已定於陽歷三月念三日（卽陰歷二月念六日）星期四午後二時在四明公所開臨時股東大會・聞刻已預備一切矣

調查報告

●甯屬裏下河並港口各局捐例表（續）

▲北貨門

貨色	甯章	清淮通用捐章
柿餅	每担捐三十二文（青餅同）	每担捐三十文
黑棗	每担捐八十文	每担捐四十文
紅棗	每担捐六十六文	每担捐四十文
胡桃	每担捐六十文	每担捐三十五文
胡桃仁	每担捐一百文	每担捐七十文
飴糖	每担捐六十文	每簍捐十五文
櫻桃乾	每担捐一百文	每担捐五十文
瓜子	每担捐八十文	每担捐四十文
瓜子仁	每担捐二百四十文	每担捐二百文
花生	每担捐二十八文	每担捐二十文
川椒	每担捐一百文	每担捐五十文
小茴	每担捐一百文	每担捐三十二文
蘑菇	每担捐八百文	每担捐六百文
木耳	每担捐六百文	每担捐三百五十文
金針	每担捐一百文	每担捐八十文
山芋粉	每担捐四十文	每担捐二十文
乾粉片	每担捐五十文	每担捐三十五文
乾粉條	每担捐五十文	每担捐三十五文
土鹼	每担捐六十六文	大每塊捐一百文　中八十　小六十
台干	每担捐一百文	每担捐五十文
南瓜子	每担捐五十文	每担捐三十文
高粱酒（汾酒同）	每担捐二百文	大簍捐一百二十文　中九十　小六十
燒酒	每担捐一百文	大罎捐二十文　小罎十文
白木耳		每担捐一千五百文
石耳	每担捐六百文	五

上海股票行市

三月十八號　安大生洋行經理（松江路一號）

公司	結盤
藍格志	六十一兩半
又	六十二兩
又（四月份）	六十二兩
又（三月份）	六十三兩半
又	六十二兩半
公益紡織	四十二兩
瑞記紡織	四十六兩
又	四十七兩
又	四十六兩半
徐記橡皮	一兩
蘇門搭臘	一百四十二兩
電話	一百七兩半
電車	一百四兩半
又	一百六兩
英瓜哇橡皮	五兩七錢半

本埠商情

行市與昨日相同者不錄

金融

▲符號者價漲△符號者價退無符號者不動

滙票

昨三月十八日各國匯票行情均與前日市價一式茲不贅錄

金市

三月十八日收盤市價如左

現貨標金	▲三百七十八兩五錢
足赤條金	▲三百八十五兩
沙金合赤	▲三百八十六兩

銀市

三月十八日銀行市價如左

英洋	△開盤七錢二分六厘八七五　△收盤七錢二分六厘五毫
銀拆	▲開盤一錢九分收盤一錢九分　▲傍晚一錢九分
標金	△開盤三百七十七兩二錢半　△收盤三百七十七兩二錢半

錢市

三月十八日收盤市價如左

龍洋	△七錢二分六厘
英洋	△七錢二分六厘五毫
北洋	△七錢二分四厘
小洋	△六錢四分一厘
銀拆	▲一錢九分
銅元	▲一百八十一千八百文

●土貨

洋找	△七錢二分四文
錢找	一千二百文
衣牌	一千三百十文
市錢	一百五十千文
本洋	七錢二分
八開	一百十六文
小洋貼水	每角十六文

●糧食

連日以來本埠米市無甚漲落者由於禁運出口之功效也昨日內地各鄉之米船來貨絡繹不絕滬南各種米價均較前市降跌一二角不等惟小麥價情反增角許緣銷路蜂俏故也茲錄開出各價如左

北幫糙白米	△六元五角至六元
南幫糙白米	△六元三角至五元八角
常幫糙白米	△六元三角至五元八角
蘇同糙白米	△六元至五元六角
西路糙白米	△五元八角至五元四角
角里雙轉白米	△五元八角至五元四角
松江高白米	△五元七角至五元三角
周莊白米	△五元七角至五元三角
新機洋秈米	△六元五角至六元
新機杜子秈米	△六元四角至五元八角
新機客秈米	△六元一角至五元八角
蘇同白粳米	△六元一角至五元八角
高新通元米	△七元三角至七元
高機白陰元米	△七元至六元五角
角里陰元米	△六元七角至六元二角
高小麥	△五元三角至四元一角

新聞

●吉省起運大正賽品誌盛（吉林）

日本大正博覽會會期迫促異常中央以邦誼所關迭令省長督飭趕急製備現聞出品協會業將與賽該會物品置辦齊楚茲記其種種籌備手續如下（甲）審查詳慎 自省長通令各官商學紳各界徵集賽品後本月初卽有備齊送到者該會於物品送到雖已經過審查手續 但王監督以事關萬國比賽之品又令馬振聲審查員將前者認爲與賽各品於初十十一兩日從事詳慎審查俾賽品得各國人氏之贊賞而增國產之光云（乙）登記門類 凡此次赴賽之品由審查陳列各員分門別類將物品名稱量數價額產區及出品與製造之人詳細登記表內以便到會時易於一覽（丙）按品標簽 與賽各物品詳列總表原備賽會辦事人之審查 故審查員又將送賽之物按品標簽除登記中文而外又由譯員另註英文俾參觀者易於辨認（丁）趕辦包裝 於總表繕成標簽製就時自初十日午間按品根據總表分裝木箱之中 並於每木箱面註明係第幾號又另備一冊凡某號箱內之物品有若干種均爲一一登明冊內（戊）要求免費 出品協會以各國辦理賽會 無論何國運送賽品沿途火車照章免費當經行知交涉署特請 領飭令南滿鐵路允爲免費併一面知會吉長鐵路局照辦一切（己）起運日期 該會前電中央云將吉省賽品於本月十號起運惟以登記表冊包裝物品實非一時所能竣事故與賽大正物品於本日始交由特派員

釋教眞方　敢不敬藏　夢遺滑精　有此安康

同胞注意　金劉百鍊丸　遺精聖藥

遺精一症患者甚衆癆瘵之方當推金剛百鍊丸爲天下第一靈藥歷年來治愈之人不計其數鳴謝之函盈箱滿篋久已全國馳名口碑載道今再將所以致效之故詳細報告以期沉痼永除仁壽同登○夫遺精乃下焦肝腎之病肝之陽強則氣不固腎之陰虛則精不攝陽亢精竭生命有枯萎之虛譬諸草未栽種烈日燥土之境何從逐其生發之機本藥房得料教修道保元眞方名曰金剛百鍊丸能養肝滋腎培元益氣生精補髓無論新舊有夢無夢遺精服之立愈且可強健身體暢旺精神壯陽耐戰添精種子眞神藥也抱卅病者速爲購服一試功用如何○每小盒洋一元中盒洋二元每料一大盒洋四元○外治遺精嘗藥功效相同內外兼治神效益彰○每張洋七角年深月久之症百藥罔效之病若能內服外貼宿疾無不斷根○郵上海三馬路小華園對過

鍊雲大藥房廣告

強種精血丸

總發行所 上海四馬路中英大藥房

精血丸如戰時之救護隊

生精之料血也生血之料血球也人之健康與續嗣及其生育存在之有無均賴此二端以保存焉設二端缺乏立見面黃肌瘦眼珠發黃胃呆便秘精神疲敗不速療治則精增腦系衰弱心臟虧損背脊疼痛眼花心跳坐臥不安呼吸亦漸短促所謂由虛成弱由弱成癆蓋具血力不能滋養臟腑精力不能固助全身至有弱疾叢生之害倘或先治其標不啻以藥領入癆瘵一途勢無收效之日精血丸之命名卽使閱者知其療治病根之良劑丸中確含有充分滋陰補血培精開胃之養生料使服者血球增健新血滋生精液充溢腦臟完健內而由枯轉潤外而由潤轉強枯朽之形一變而成嬌嫩誠有出死入生之功令人莫測之妙然亦半由精深之經驗半由配製之合宜使其自然收美滿之效果故在英美諸國銷行之廣幾成人所必備之品並有贊頌此丸之名如戰時之救護隊尤足見其滋補之益近來流行中國亦爲試服者稱贊謂服一日足抵參燕十日之功足見精血丸之價值實非他種補品所可同日而語也

定價　大瓶一元二角半　小瓶七角五分　每打十二元　每打七元二角

雜組

存古

魯春秋 傳鈔本（本報版權不許覆載並禁翻印）

監國紀（續）

故南都馬士英北歘從浦城北帥以其誤國誅之原任南兵部尚書阮大鋮墮馬死

士英護國安軍中旣北歸冀大用與國安同負鑕時大鋮方自詡膂力可任躍身上馬忽有所見驚墮崖口作鬼語立刻死左尹守汀得其家僧勸無熱中功名卒不返

唐平鹵侯鄭芝龍潛北歘預撤仙霞嶺外諸隘守禦

芝龍初曾馳密表貢魯監國借之恃是必不開詔左尹日芝龍二唐勢必二魯果然

秋七月北師覆福京芝龍北歸永勝伯鄭彩以兵入海而國姓成功斷洛陽橋北拒

永勝保驚門收故校自爲屯戍功畫漳泉爲守

八月北師趨延平唐王不終永勝彩恭逆監國保驚門時扈蹕單監國封鄭使平南將軍陳輝爲平南伯

冬十月桂王慈楦監國于肇慶

十二月唐王聿鐭擴廣州自立改元紹武北師猝至被難桂監國正位改元永歷以明年爲永歷元年

聿鐭以唐主介弟仍封唐主唐祀大學士蘇觀生等推戴以拒桂

文藝摘艷

丙編 術衍

艷囮二則（嚴思庵）（續）

婦告以情曰吾北京樂戶羅小鳳也出自青樓慙非白璧髮方覆額猥以姿容邀諸貴人欣賞奈慈母即世見妬悍嫂繼爲此地洪生所憐挈吾南來別居吾於董公祠左側又遭洪妻牽悍婦捽我痛毆扃吾於小樓中吾憤極自縊不死繼歸吾集慶巷王姥家爲妓幸義母加恤恩同已出安處數年怨爲諸惡少圖詐未遂首之公庭備諸榜笞逼令歸籍乃與義母行至山東適太守朝覲南回娶吾爲繼室侍寢三年適太守解任留揚玉帶椅邊又一載不料江中之計旋聞城外殺聲震至白頭老母魂逐江流翠黛嬌兒身羅義幕怨叉東縛覆中委棄道左暴露三晝夜飢渴莫我救此時早知有死安望生存誰實脫我以生誰實食我而生私心竊幸謂自此已得所天君乃令我終失所歸耶言已悲咽不自勝蔣老亦爲之悽惻後遂與之同枕席蓋此老溷沌初開時也時南北雖通商賈往來絕少兩地所出貨物各苦積滯蔣老與謀先售草房百間於是持千金往北各賤販其土貨而歸草房百間儲俱滿一時南北賈人樂其便近悉來貿易不數年取利數十餘萬為造大第畫棟雕梁以居婦於其中羅列珍錯以養之凡婦所指揮無不如其意至是仍呼婦爲官太家人亦不知此何自來也

傳奇

玉搔環傳奇

（翻紅閣主填詞）（續）

第十五齣　獄歎

（耍孩兒）性命到頭無法躲合受鋼刀剮倒不若早赴閻羅泉臺深寂寂免得人催挫仔細想我有何愆過遭受這飛天禍

（副淨扮禁子持竹片上）有錢合向衙門用無罪誰知獄吏尊區區乃西川節度衙門一個禁子便是前日進來一名犯官認犯是個好主顧誰知還人重財輕命來了一個多月本分的開銷都不肯使用今日不免敲打他一番弄他幾文還還嫖賭帳目（向小生介）老兄你我多是吃六扇門裏的飯怎麼個規矩都不知道今日要放明白些省得老爺動手（小生）犯人實在沒錢（副淨冷笑介）俗語說的好窮官抵個富百姓你們做官的說是沒錢你哄那個（作勢要打介）（小生）且請息怒容犯人說來

（貼河陽）我從來政拙催科心撫勸廢不貪昏夜辱金多當官倖能有數何況烈災慘苛箱篋盡灰於火任教鞭得我皮膚破難教搜出我黃金錁

藝苑

雁蕩金石志

下編

▲匾額編

竺國飛靈四字

康熙己巳孟冬刑部左侍郎馮甦書

傍然物外四字

康熙六十一年督學使者馬豫題

靈璧層開四字

康熙壬子冬柯夏卿書

按柯夏卿字玉硯號遯庵黃岩人八歲失恃守荻訓不出戶限十六補弟子員念四舉鄉魁崇禎丁丑成進士時澄江水濟三日蓋自杜籤趙鼎後至是而三見焉授刑部主事多所平反每冬寒必備薑粥蔗稿給獄中人調兵部歷職方郎中年未卅歷練老成楊司馬嗣昌敍贊畫工鑄金幣犒天津兵備參政十三年冬東河三府飢教養村盜起震驚都城廷議遣師將屠其村夏卿計縛渠魁餘衆悉放臺民爲立祠焉以母老予告歸省魯王監國紹興召爲吏部侍郎使閩歸遂不復林居以詩酒自娛工行草書康熙中卒著有忍冬軒集娛老詹言涉古日抄自得軒格言（見召州府志黃巖縣志）

游藝錄

撲克遊戲

●撲克譜（蔡轉載）（無聊）

第六章　論喝博加注與比牌（續）

換牌之後如有他人喝一張乎君何亦可路知大概故換牌後之喝博與未換牌前大不相同不可全恃自己之牌亦須猜測他人手中之張子而定去就今試設數例以明之

（一）甲爲恩特乙爲其左首第一人手有愛司一對並不加注丙亦入局丁加一元甲乙丙均隨入換牌時甲換三張乙亦如之而又得一對丙換一張丁換二張乙之愛高之二對尋常視爲極大對於甲本可喝博極限然因丙丁二人換牌之法而頓失其價值卽喝博一角亦同處擲因丁之三子已大概可知丙換一張焉知不能換得極好之牌（如同花或順序或全堂之類）乙若恐人孛將甫不得已而喝博則至少必須再預備一注極限之錢以與丙或丁比牌不然徙擲此一角甚無謂也

（二）丁爲打賓克撲時之第四人以后三張開盤餘皆退出惟不開盤之乙與之對壘而換一張丁之牌仍無進步喝博極限乙以極限反加之此時丁之地位極其爲難因乙或爲孛将甫或已換得同花與順序甚難猜度惟無論如何丁至多祇可比牌決不可再行加博因乙若果爲孛将甫則見丁加博決不比牌假使其果得好牌則復將反加無疑故善打撲克者於此不肯先博極限每以最小之數開博而預備一注極限之錢以爲比牌之用若開博極限而爲祇換一張之人所加則竟擲而棄之無所惜耳

圍棋新局

先番喜多文子四段
互先瀨越憲作四段（續）

一二三四五六七八九十十一十二十三十四十五十六十七十八十九

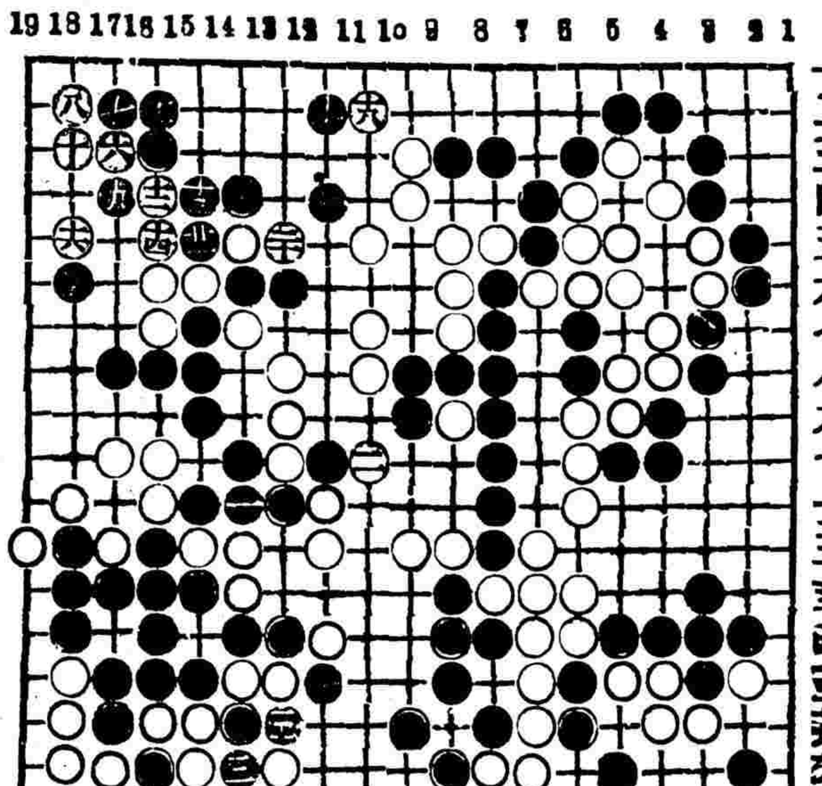

（完）

圍棋懸賞

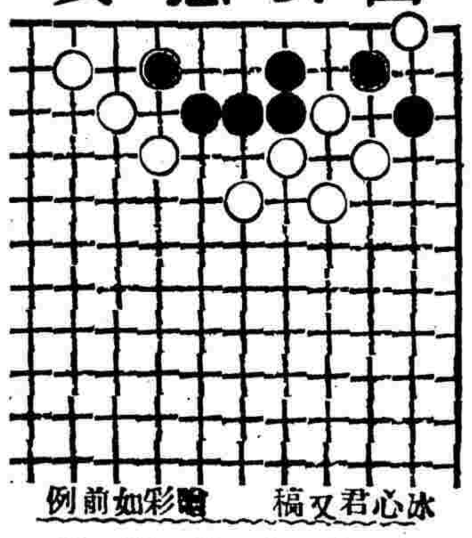

冰心君又稿　暗彩如前例

▲圍棊歡迎投稿

海內圍棊高手如有愜心貴當之作願賜登敝報與同人共賞欣賞者敝報無任歡迎手談之雅得報紙以代郵傳庶萬里知音不啻一室角勝也

●象棋殘局

答第一圖

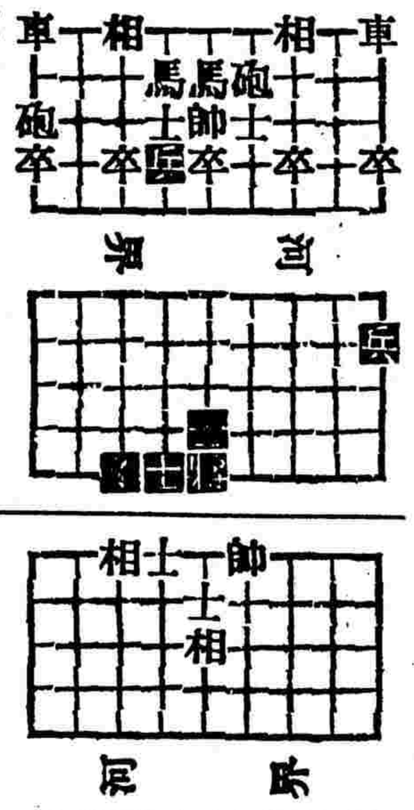

紅棋僅須一兵卽可制勝其餘一兵及士象可有可無

答第二圖

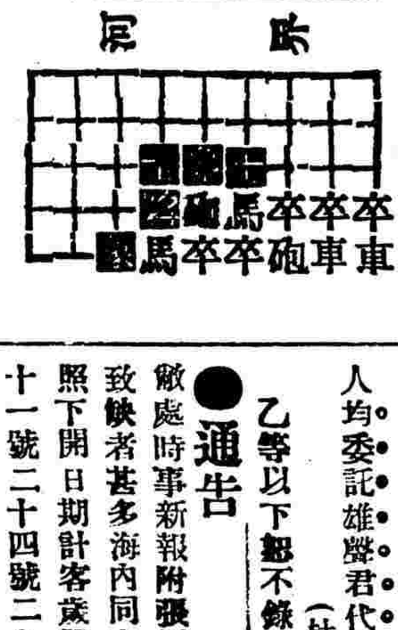

敵棋任行何着紅棋士■進五（去砲）而以一象爲閑着敵無制勝之處

以上二局排法甚多略舉一端以概其餘（重聰）

象棊懸賞題徵諸君來稿業已彙齊代郵謝俠遜君處至謝君通信處在浙江平陽教育會　本報白

●象棋歡迎同志

鄙人酷嗜象棋海內高手如欲下教者請指定日期地點（地點須在滬上及易州二處）當卽專輪趨候面聆誨益如有新創殘局並請賜登時事新報共資欣賞爲荷浙江平陽謝宣謹白

投稿俱樂部

●開揚嵌字詩鐘甲等披露

（八名）上海夢鷗君　開尾燕輕來顆水揚鱣魚盡遊波　評曰句酌字斟並皆佳妙

（九名）漳州秀岩君　開窗放月穿房入揚扇招風拂袖來　評曰經營慘淡體貼入微

（十名）日本東京季宣君　金牛開道因天險銀漢揚舲與地迴　評曰渾金璞玉古澹可風

此次開揚時鐘本係家兄開武發起鄙人相輔而行承諸君源源賜教前後接到不下五六百卷而家兄已將閭闠楊先行披露文壇佳作猶未閱竟痛遺物故遺下諸卷鄙人觸目傷心不忍披閱爰懇雄聲君代爲詮次另加評語以副應課諸君之雅意亦足以慰先兄於地下也珠遺滄海盧後王前在所不免祈諸君諒之倘蒙俯賜挽聯易勝感佩稿請寄松江西門外秀南橋東第三號門牌交杜文馨收可也　杜文馨附誌

聽小說諸君公覽此次鄙人所徵小說本早欲裝訂分贈應者諸君距料家門不幸喪母傷兄故一時不能副諸君之雅意祈各諒之所有稿件鄙人均委託雄聲君代爲編輯矣（杜文馨）

乙等以下概不錄

●通告

敝處時事新報附張屢爲洪喬所誤致缺者甚多海內同志如肯割愛請照下開日期計客歲陽歷十二月二十一號二十四號二十五號二十九號四期完全惠寄者先到者當以特別酬報餘則備郵璧還來件請寄南通城西鄙人收爲盼（蒼逸厂啓）

樾侯君鑒來示領悉齊衫圖脉傳單遵命遍寄諸友矣有暇盍我一談（逸厂震）

滑稽雜誌社二期出版已逾一月何尚遲遲僕望眼欲穿矣（逸厂震）

志平先生奉上信片收到未切覆（逸厂震）

寶應姚天愁君鑒尊微之天愁詩鐘何日揭曉切盼宣布（應課人）

●中華民國三年三月十九日（卽陰曆甲寅年二月二十三日）（星期四）第二千二百四十一號●

中華民國三年三月十九日（甲寅年二月二十三日）（星期四）第二千二百四十一號

新理想之良劑

香山黃國 試驗書

癸丑春余友裴爾禮博士自柏林歸携最新化學驗器一付相贈余得此器後屢欲取關於衛生之物質化驗以試是器之精粗卒以事繁未果負此器者數月重陽日遇故人鍾子明君於愚園出中法藥房所製之精神丸相示並詢功效余因未知此丸之性質未敢妄答鍾君請爲化驗因其素有血枯腦弱之症食不消化夜不安眠善忘多慮久治無效未能辦事者三載於茲近由西醫指服此丸也鍾君雖購備半打然惑於醫士之言猶豫未決强余化驗代其決斷余以此藥既與鍾君之症關係甚大義不容辭携歸取裴博士所贈之化驗器詳加化驗犧牲念八小時之光陰驗得精神丸內含多數普羅台陽納真及其他種最近發明之滋補藥確無妨碍衛生之弊各質分量均能配合得宜非精於中世醫道新理想者監製不能成此良藥余敢信其爲補血劑近之極平和而善治血枯腦衰種種精神之症余獲化驗之結果具實報告鍾君勸其決服此丸鍾君從之半打未盡舊病全失精神陡長甲寅元旦至余處面述精神丸功效並請介紹此丸於同病者余喜故人無恙亦不忍沒精神丸之功故舉鍾君託余化驗精神丸事實錄請中法大藥房主人列入保證書以証精神丸之靈效

黃國英謹識

購此丸有五彩月份牌及世界百美圖長生述各種醫生試驗保證書奉贈

定價　大瓶五元　每打五十元
　　　中瓶一元　每打十元
購大瓶一瓶贈送小瓶六瓶

第一總統牌精神丸　中法大藥房

上海中西醫士一覽表

姓名	科別	住址
西醫 張錦林	內外科 皮膚病科 耳鼻咽喉 眼科 婦人科 花柳病科	北河南路七號洋房
醫士 亞達	專治婦科及男女氣下部各症	法租界芝蘭里
中醫 繁叟	專精男婦內科外感時疫疑難雜症	現以就聘北京寓移法界八仙橋蔭餘里三弄九號
李頌伯	中西內外科	甯波路鳳明里口二百零四號
汪耀如	內科喉科	移寓跑馬廳北首派克路梅福里內第二弄六百九十四號
西醫 蕭智吉	內外科眼科種牛痘花柳毒門	四馬路五洲大藥房德律風三千一百九十號
陸稼軒	專治傷寒溫病及一切疑難雜症尤精戒科兼理戒烟善後法	新馬路巡捕房後元昌弄
王寄鷗	傷寒女科兼兒科喉科	門診在四馬路西合興氏六旅館
丁福保	內外科	派克路昌壽里醫學書局醫院
嚴孟舟	中西內外科專兼鹽治	北京路福裕里四百三十四號大中
子今醫家	內外科奇難各症經中西醫未治者可爲兼治	法界寶昌路巡捕房西首寶康里二弄念五號

男子九九醜丸

何爲九醜夢遺滑精陽痿不起堅入道不舉散則無精子治療精不足...

（以下字跡模糊）

浙路公司
甬紹綫行車時刻表

自甯波至百官

站		
甯波	上午八點開	十一點五十分開
莊橋	八點十三分開	十二點零三分開
洪塘	八點二十二分開	十二點十二分開
慈谿	八點三十八分開	十二點二十八分開
葉家	八點五十二分開	十二點四十二分開
丈亭	九點零五分開	十二點五十五分開
蜀山	九點十六分開	一點零六分開
餘姚	九點三十七分開	一點二十七分開
馬渚	十點零二分開	一點五十二分開
五夫	十點十八分開	二點零八分開
驛亭	十點三十分開	二點二十分開
曹白	十點三十九分到	二點二十九分到

自百官至甯波

站		
百官	上午八點卄分開	下午十二點十分開
驛亭	八點三十分開	十二點二十分開
五夫	八點四十三分開	十二點三十三分開
馬渚	八點五十九分開	十二點四十九分開
餘姚	九點四十四分開	一點三十四分開
蜀山	九點五十八分開	一點四十八分開
丈亭	十點十分開	二點開
葉家	十點二十三分開	二點十三分開
慈谿	十點四十分開	二點三十分開
洪塘	十點五十三分開	二點四十三分開
莊橋	十一點零二分開	二點五十二分開
甯波	十一點零三分到	三點十三分到

滬甯鐵路行車時刻表

上海至南京各站時刻表

上海開	南翔開	蘇州開	無錫開	常州開	鎮江開	南京到
[illegible]	[illegible]	[illegible]	[illegible]	[illegible]	[illegible]	[illegible]

南京至上海各站時刻表

南京開	鎮江開	常州開	無錫開	蘇州開	南翔開	上海到
[illegible]	[illegible]	[illegible]	[illegible]	[illegible]	[illegible]	[illegible]

滬杭火車開行時刻表

由上海開至閘口

上海	莘莊	松江	楓涇	嘉興	杭州	閘口
[illegible]	[illegible]	[illegible]	[illegible]	[illegible]	[illegible]	[illegible]

由閘口開至上海

閘口	杭州	嘉興	楓涇	松江	莘莊	上海
[illegible]	[illegible]	[illegible]	[illegible]	[illegible]	[illegible]	[illegible]

津浦鐵路開車時刻表

由天津開往浦口

天津總站	天津西站	滄州	德州	濟南	泰安	兗州	臨城	徐州	宿縣	鳳陽	蚌埠	明光	滁州	浦鎮	浦口
[illegible]	[illegible]	[illegible]	[illegible]	[illegible]	[illegible]	[illegible]	[illegible]	[illegible]	[illegible]	[illegible]	[illegible]	[illegible]	[illegible]	[illegible]	[illegible]

由浦口開往天津

浦口	浦鎮	滁州	明光	蚌埠	鳳陽	宿縣	徐州	臨城	兗州	泰安	濟南	德州	滄州	天津西站	天津總站
[illegible]	[illegible]	[illegible]	[illegible]	[illegible]	[illegible]	[illegible]	[illegible]	[illegible]	[illegible]	[illegible]	[illegible]	[illegible]	[illegible]	[illegible]	[illegible]